

ФЕДЕРАЛЬНАЯ СЛУЖБА ГОСУДАРСТВЕННОЙ СТАТИСТИКИ
ТЕРРИТОРИАЛЬНЫЙ ОРГАН РОССТАТА ПО УЛЬЯНОВСКОЙ ОБЛАСТИ
(Ульяновскстат)

УЛЬЯНОВСКАЯ ОБЛАСТЬ В ЦИФРАХ 2015

Краткий статистический сборник

(по каталогу № 01-03)

Ульяновск
2015

УДК 311.313

Редакционная коллегия:

Д.Ю. Гудз– Председатель редакционной коллегии

В.А. Ефремов

Н.А. Студеникина

Р.А. Горлачева, Е.А. Денисова, Л.С. Ефремова,

Л.Н. Иевлева, Н.И. Козлова, Э.Н. Маврина, Т.Г. Токарева

Ульяновская область в цифрах. 2015: Крат. стат. сб. – Ул.,
2015 – 144 с.

В кратком статистическом сборнике публикуются основные показатели, характеризующие социально-экономическое положение Ульяновской области в 2010-2014 годах.

Помещены данные, отражающие демографические процессы, проблемы занятости и безработицы, денежные доходы населения. Представлена информация о социальной сфере, финансовом состоянии, инвестициях, ценах и тарифах. Данные рассчитаны в соответствии с принципами современной методологии.

Материалы сборника рекомендуются для высшего управленческого персонала, работников органов управления и финансово-экономических служб предприятий и организаций, научных предпринимательских и банковских кругов, профессорско-преподавательского состава, аспирантов и студентов экономических вузов, других заинтересованных пользователей.

УДК 311.313

©Территориальный орган Росстата
по Ульяновской области, 2015

E-mail: ulobl@statcom.mv.ru

<http://uln.gks.ru>

ПРЕДИСЛОВИЕ

В кратком статистическом сборнике публикуются основные показатели, характеризующие социально-экономическое положение Ульяновской области в 2010-2014 годах.

Сборник подготовлен Ульяновскстатом на основе данных, получаемых органами государственной статистики от предприятий, организаций, от населения путём проведения переписей, выборочных обследований и других форм статистического наблюдения.

Открывают сборник основные социально-экономические показатели Ульяновской области. Представлена информация, содержащая описание географического положения Ульяновской области, сведения о природных ресурсах, национальном богатстве и окружающей среде.

Публикуются статистические данные, отражающие демографические процессы, проблемы занятости и безработицы, денежные доходы населения. Помещена информация о социальной сфере, финансовом состоянии, инвестициях, ценах и тарифах. Представлены сведения о валовом региональном продукте. Один из разделов сборника даёт общую характеристику предприятий и организаций, деятельности организаций с участием иностранного капитала. Публикуется информация о деятельности добывающих и обрабатывающих производств, производства и распределения электроэнергии, газа и воды. Материалы сборника содержат показатели, характеризующие положение в организациях отдельных видов экономической деятельности – сельского и лесного хозяйства, строительства, транспорта, в организациях, обслуживающих население области.

Приводятся сравнительные данные со среднероссийскими показателями и по регионам Приволжского федерального округа.

Более подробные данные об экономическом положении области будут опубликованы в статистическом ежегоднике "Ульяновская область. 2015" и других официальных статистических изданиях Ульяновскстата.

Сокращения

м – метр	руб. – рублей
м ² – квадратный метр	долл. – доллар
м ³ – кубический метр	шт. – штука
км – километр	л – литр
кг – килограмм	дал – декалитр
т – тонна	га – гектар
т-км – тонно-километр	р. – раз
кВт – киловатт	тыс. – тысяча
кВт-ч – киловатт-час	млн. – миллион
г. – год	млрд. – миллиард

Условные обозначения, используемые в таблицах:

– явление отсутствует;

... данных не имеется;

0,0 значение показателя меньше единицы измерения.

...* данные не публикуются в целях обеспечения конфиденциальности первичных статистических данных, полученных от организаций, в соответствии с Федеральным законом от 29.11.2007 № 282-ФЗ «Об официальном статистическом учете и системе государственной статистики в Российской Федерации»

В отдельных случаях незначительные расхождения между итогом и суммой слагаемых объясняются округлением данных.

Данные за 2010 – 2013 годы по отдельным показателям уточнены по сравнению с опубликованными ранее, а за 2014 год в ряде случаев являются предварительными.

СОДЕРЖАНИЕ

ПРЕДИСЛОВИЕ.....	3
1. ОСНОВНЫЕ СОЦИАЛЬНО-ЭКОНОМИЧЕСКИЕ ХАРАКТЕРИСТИКИ УЛЬЯНОВСКОЙ ОБЛАСТИ.....	9
1.1. ОСНОВНЫЕ СОЦИАЛЬНО-ЭКОНОМИЧЕСКИЕ ПОКАЗАТЕЛИ ПО СУБЪЕКТАМ ПРИВОЛЖСКОГО ФЕДЕРАЛЬНОГО ОКРУГА И РОССИЙСКОЙ ФЕДЕРАЦИИ В 2013 ГОДУ.....	12
1.2. ОБОРОТ ОРГАНИЗАЦИЙ.....	15
2. ГОСУДАРСТВЕННОЕ УСТРОЙСТВО РОССИЙСКОЙ ФЕДЕРАЦИИ, МУНИЦИПАЛЬНО-ТЕРРИТОРИАЛЬНОЕ ДЕЛЕНИЕ РФ И УЛЬЯНОВСКОЙ ОБЛАСТИ.....	19
2.1. ГОСУДАРСТВЕННОЕ УСТРОЙСТВО РОССИЙСКОЙ ФЕДЕРАЦИИ.....	20
2.2. МУНИЦИПАЛЬНЫЕ ОБРАЗОВАНИЯ РФ	20
2.3. МУНИЦИПАЛЬНО-ТЕРРИТОРИАЛЬНОЕ ДЕЛЕНИЕ УЛЬЯНОВСКОЙ ОБЛАСТИ.....	20
3. МАКРОЭКОНОМИЧЕСКИЕ ПОКАЗАТЕЛИ.....	21
3.1. ДИНАМИКА ВАЛОВОГО РЕГИОНАЛЬНОГО ПРОДУКТА.....	22
3.2. ИСПОЛЬЗОВАНИЕ ВАЛОВОГО РЕГИОНАЛЬНОГО ПРОДУКТА.....	23
3.3. НАЛИЧИЕ ОСНОВНЫХ ФОНДОВ ПО ВИДАМ ЭКОНОМИЧЕСКОЙ ДЕЯТЕЛЬНОСТИ ПО ПОЛНОЙ И ОСТАТОЧНОЙ СТОИМОСТИ НА КОНЕЦ ГОДА.....	24
3.4. СТЕПЕНЬ ИЗНОСА ОСНОВНЫХ ФОНДОВ ПО ВИДАМ ЭКОНОМИЧЕСКОЙ ДЕЯТЕЛЬНОСТИ.....	25
4. ОХРАНА ОКРУЖАЮЩЕЙ СРЕДЫ	27
4.1. ВЫБРОСЫ НАИБОЛЕЕ РАСПРОСТРАНЁННЫХ ВРЕДНЫХ ВЕЩЕСТВ, ОТХОДЯЩИХ ОТ СТАЦИОНАРНЫХ ИСТОЧНИКОВ ЗАГРЯЗНЕНИЯ АТМОСФЕРНОГО ВОЗДУХА	28
4.2. ИНВЕСТИЦИИ В ОСНОВНОЙ КАПИТАЛ, НАПРАВЛЕННЫЕ НА ОХРАНУ ОКРУЖАЮЩЕЙ СРЕДЫ И РАЦИОНАЛЬНОЕ ИСПОЛЬЗОВАНИЕ ПРИРОДНЫХ РЕСУРСОВ.....	28
4.3. ВВОД В ДЕЙСТВИЕ МОЩНОСТЕЙ ПО ОХРАНЕ ОТ ЗАГРЯЗНЕНИЯ ВОДНЫХ РЕСУРСОВ И АТМОСФЕРНОГО ВОЗДУХА.....	29
4.4. СВЕДЕНИЯ О ТЕКУЩИХ ЗАТРАТАХ НА ОХРАНУ ОКРУЖАЮЩЕЙ.....	29
СРЕДЫ ПО НАПРАВЛЕНИЯМ ПРИРОДООХРАННОЙ ДЕЯТЕЛЬНОСТИ.....	29
5. НАСЕЛЕНИЕ	30
5.1. ФАКТОРЫ, ВЛИЯЮЩИЕ НА ЧИСЛЕННОСТЬ НАСЕЛЕНИЯ.....	31
5.2. ЕСТЕСТВЕННОЕ ДВИЖЕНИЕ НАСЕЛЕНИЯ.....	31
5.3. СТРУКТУРА СМЕРТНОСТИ НАСЕЛЕНИЯ ПО ОСНОВНЫМ КЛАССАМ ПРИЧИН СМЕРТИ	31
5.4. ЧИСЛЕННОСТЬ НАСЕЛЕНИЯ МУНИЦИПАЛЬНЫХ РАЙОНОВ И ГОРОДСКИХ ОКРУГОВ УЛЬЯНОВСКОЙ ОБЛАСТИ	32
5.5. ДОЛЯ МУЖЧИН И ЖЕНЩИН В ОБЩЕЙ ЧИСЛЕННОСТИ НАСЕЛЕНИЯ ..	33
5.6. НАСЕЛЕНИЕ ПО ОСНОВНЫМ ВОЗРАСТНЫМ ГРУППАМ	33
6. ТРУД	35
6.1. ЧИСЛЕННОСТЬ ЭКОНОМИЧЕСКИ АКТИВНОГО НАСЕЛЕНИЯ.....	36
6.2. ЧИСЛЕННОСТЬ ЗАНЯТЫХ В ЭКОНОМИКЕ ПО ПОЛУ И СТАТУСУ ЗАНЯТОСТИ В 2014 ГОДУ	37
6.3. СРЕДНЕГОДОВАЯ ЧИСЛЕННОСТЬ ЗАНЯТЫХ В ЭКОНОМИКЕ ПО ВИДАМ ЭКОНОМИЧЕСКОЙ ДЕЯТЕЛЬНОСТИ	38

6.4. ДВИЖЕНИЕ РАБОТНИКОВ ПО ВИДАМ ЭКОНОМИЧЕСКОЙ ДЕЯТЕЛЬНОСТИ	39
6.5. ЧИСЛЕННОСТЬ БЕЗРАБОТНЫХ	44
6.6. ТРУДОУСТРОЙСТВО ГРАЖДАН ГОСУДАРСТВЕННЫМИ УЧРЕЖДЕНИЯМИ СЛУЖБЫ ЗАНЯТОСТИ.....	45
6.7. ТРАВМАТИЗМ НА ПРОИЗВОДСТВЕ.....	47
7. УРОВЕНЬ ЖИЗНИ НАСЕЛЕНИЯ	48
7.1. ОСНОВНЫЕ СОЦИАЛЬНО-ЭКОНОМИЧЕСКИЕ ИНДИКАТОРЫ УРОВНЯ ЖИЗНИ НАСЕЛЕНИЯ	50
7.2. ФАКТИЧЕСКОЕ КОНЕЧНОЕ ПОТРЕБЛЕНИЕ ДОМАШНИХ ХОЗЯЙСТВ..	51
7.3. ИЗМЕНЕНИЕ ФАКТИЧЕСКОГО КОНЕЧНОГО ПОТРЕБЛЕНИЯ ДОМАШНИХ ХОЗЯЙСТВ.....	52
ДОХОДЫ И РАСХОДЫ НАСЕЛЕНИЯ	53
7.4. СОСТАВ И ИСПОЛЬЗОВАНИЕ ДЕНЕЖНЫХ ДОХОДОВ НАСЕЛЕНИЯ.....	53
7.5. СТРУКТУРА ДЕНЕЖНЫХ ДОХОДОВ И УДЕЛЬНЫЙ ВЕС РАСХОДОВ В ДЕНЕЖНЫХ ДОХОДАХ НАСЕЛЕНИЯ.....	54
7.6. РАСХОДЫ И СБЕРЕЖЕНИЯ.....	55
7.7. СРЕДНЕМЕСЯЧНАЯ ЗАРАБОТНАЯ ПЛАТА РАБОТНИКОВ ПО ВИДАМ ЭКОНОМИЧЕСКОЙ ДЕЯТЕЛЬНОСТИ	56
7.8. РАСПРЕДЕЛЕНИЕ НАСЕЛЕНИЯ ПО ВЕЛИЧИНЕ СРЕДНЕДУШЕВЫХ ДЕНЕЖНЫХ ДОХОДОВ	58
7.9. РАСПРЕДЕЛЕНИЕ ОБЩЕГО ОБЪЕМА ДЕНЕЖНЫХ ДОХОДОВ НАСЕЛЕНИЯ.....	58
7.10. ВЕЛИЧИНА ПРОЖИТОЧНОГО МИНИМУМА.....	59
7.11. СТРУКТУРА ПОТРЕБИТЕЛЬСКИХ РАСХОДОВ ДОМАШНИХ ХОЗЯЙСТВ	60
7.12. ПРОСРОЧЕННАЯ ЗАДОЛЖЕННОСТЬ ПО ЗАРАБОТНОЙ ПЛАТЕ РАБОТНИКАМ ПРЕДПРИЯТИЙ И ОРГАНИЗАЦИЙ ОТДЕЛЬНЫХ ВИДОВ ЭКОНОМИЧЕСКОЙ ДЕЯТЕЛЬНОСТИ	62
ЖИЛИЩНЫЙ ФОНД ОБЛАСТИ.....	64
7.13. ЖИЛИЩНЫЙ ФОНД ОБЛАСТИ	64
7.14. БЛАГОУСТРОЙСТВО ВСЕГО ЖИЛИЩНОГО ФОНДА	64
7.15. БЛАГОУСТРОЙСТВО ГОРОДСКОГО ЖИЛИЩНОГО ФОНДА	65
7.16. БЛАГОУСТРОЙСТВО СЕЛЬСКОГО ЖИЛИЩНОГО ФОНДА	65
8. ОБРАЗОВАНИЕ	66
8.1. ДОШКОЛЬНЫЕ ОБРАЗОВАТЕЛЬНЫЕ УЧРЕЖДЕНИЯ.....	67
8.2. ЧИСЛО ОБЩЕОБРАЗОВАТЕЛЬНЫХ УЧРЕЖДЕНИЙ.....	67
8.3. ОБРАЗОВАТЕЛЬНЫЕ УЧРЕЖДЕНИЯ СРЕДНЕГО И ВЫСШЕГО ПРОФЕССИОНАЛЬНОГО ОБРАЗОВАНИЯ И ЧИСЛЕННОСТЬ ОБУЧАЮЩИХСЯ.....	68
9. ЗДРАВООХРАНЕНИЕ.....	69
9.1. ОСНОВНЫЕ ПОКАЗАТЕЛИ ЗДРАВООХРАНЕНИЯ.....	69
9.2. ЗАБОЛЕВАЕМОСТЬ НАСЕЛЕНИЯ ПО ОСНОВНЫМ КЛАССАМ БОЛЕЗНЕЙ.....	70
9.3. ЗАБОЛЕВАЕМОСТЬ НАСЕЛЕНИЯ ПО ОСНОВНЫМ КЛАССАМ БОЛЕЗНЕЙ НА 100000 ЧЕЛОВЕК НАСЕЛЕНИЯ	71
10. КУЛЬТУРА, ТУРИЗМ И ОТДЫХ.....	73
10.1. ОБЩЕДОСТУПНЫЕ БИБЛИОТЕКИ, МУЗЕИ, УЧРЕЖДЕНИЯ КУЛЬТУРНО-ДОСУГОВОГО ТИПА, ТЕАТРЫ.....	74
10.2. САНАТОРИИ, УЧРЕЖДЕНИЯ ОТДЫХА	75

10.3. ОСНОВНЫЕ ПОКАЗАТЕЛИ ТУРИСТСКОЙ ДЕЯТЕЛЬНОСТИ В 2013 ГОДУ	75
10.4. ЧИСЛО ОБСЛУЖЕННЫХ ТУРФИРМАМИ ТУРИСТОВ В 2013 ГОДУ	76
11. ПРАВОНАРУШЕНИЯ	77
11.1. ЧИСЛО ЗАРЕГИСТРИРОВАННЫХ ПРЕСТУПЛЕНИЙ	77
12. ПРЕДПРИЯТИЯ И ОРГАНИЗАЦИИ	78
12.1. КОЛИЧЕСТВО ПРЕДПРИЯТИЙ (ОРГАНИЗАЦИЙ) ОБЛАСТИ ПО ВИДАМ ЭКОНОМИЧЕСКОЙ ДЕЯТЕЛЬНОСТИ	80
12.2. КОЛИЧЕСТВО ПРЕДПРИЯТИЙ (ОРГАНИЗАЦИЙ) ОБЛАСТИ ПО ФОРМАМ СОБСТВЕННОСТИ	81
МАЛОЕ ПРЕДПРИНИМАТЕЛЬСТВО	82
12.3. РАСПРЕДЕЛЕНИЕ МАЛЫХ ПРЕДПРИЯТИЙ (ВКЛЮЧАЯ МИКРОПРЕДПРИЯТИЯ) ПО ВИДАМ ЭКОНОМИЧЕСКОЙ ДЕЯТЕЛЬНОСТИ	82
12.4. ЧИСЛЕННОСТЬ РАБОТНИКОВ МАЛЫХ ПРЕДПРИЯТИЙ (ВКЛЮЧАЯ МИКРОПРЕДПРИЯТИЯ) ПО ВИДАМ ЭКОНОМИЧЕСКОЙ ДЕЯТЕЛЬНОСТИ	83
12.5. ОБОРОТ МАЛЫХ ПРЕДПРИЯТИЙ (ВКЛЮЧАЯ МИКРОПРЕДПРИЯТИЯ) ПО ВИДАМ ЭКОНОМИЧЕСКОЙ ДЕЯТЕЛЬНОСТИ	84
ДЕЯТЕЛЬНОСТЬ ОРГАНИЗАЦИЙ С УЧАСТИЕМ ИНОСТРАННОГО КАПИТАЛА	86
12.6. ОСНОВНЫЕ ПОКАЗАТЕЛИ ДЕЯТЕЛЬНОСТИ ОРГАНИЗАЦИЙ С УЧАСТИЕМ ИНОСТРАННОГО КАПИТАЛА	86
13. ДОБЫЧА ПОЛЕЗНЫХ ИСКОПАЕМЫХ, ОБРАБАТЫВАЮЩИЕ ПРОИЗВОДСТВА, ПРОИЗВОДСТВО И РАСПРЕДЕЛЕНИЕ ЭЛЕКТРОЭНЕРГИИ, ГАЗА И ВОДЫ	87
13.1. ОБЩЕЭКОНОМИЧЕСКИЕ ПОКАЗАТЕЛИ	88
13.2. ИНДЕКСЫ ПРОМЫШЛЕННОГО ПРОИЗВОДСТВА	89
13.3. СТРУКТУРА ПРОМЫШЛЕННОГО ПРОИЗВОДСТВА ПО ВИДАМ ДЕЯТЕЛЬНОСТИ	90
13.4. ОТГРУЖЕНО ПОТРЕБИТЕЛЬСКИХ ТОВАРОВ В 2014 ГОДУ	90
13.5. ПРОИЗВОДСТВО ВАЖНЕЙШИХ ВИДОВ ПРОМЫШЛЕННОЙ ПРОДУКЦИИ	90
14. СЕЛЬСКОЕ И ЛЕСНОЕ ХОЗЯЙСТВО	92
ОСНОВНЫЕ ПОКАЗАТЕЛИ СЕЛЬСКОГО ХОЗЯЙСТВА	94
14.1. ОБЩАЯ ЗЕМЕЛЬНАЯ ПЛОЩАДЬ И РАСПРЕДЕЛЕНИЕ СЕЛЬСКОХОЗЯЙСТВЕННЫХ УГОДИЙ ПО ЗЕМЛЕПОЛЬЗОВАТЕЛЯМ	94
14.2. ВАЛОВАЯ ПРОДУКЦИЯ СЕЛЬСКОГО ХОЗЯЙСТВА	94
14.3. ПРОИЗВОДСТВО ПРОДУКЦИИ СЕЛЬСКОГО ХОЗЯЙСТВА	95
14.4. ПРОИЗВОДСТВО И ПОТРЕБЛЕНИЕ ПРОДУКЦИИ В РАСЧЁТЕ НА ДУШУ НАСЕЛЕНИЯ	96
РАСТЕНИЕВОДСТВО	97
14.5. ПОСЕВНЫЕ ПЛОЩАДИ СЕЛЬСКОХОЗЯЙСТВЕННЫХ КУЛЬТУР	97
14.6. СТРУКТУРА ПОСЕВНЫХ ПЛОЩАДЕЙ СЕЛЬСКОХОЗЯЙСТВЕННЫХ КУЛЬТУР	97
14.7. УРОЖАЙНОСТЬ СЕЛЬСКОХОЗЯЙСТВЕННЫХ КУЛЬТУР	97
ЖИВОТНОВОДСТВО	98
14.8. ПОГОЛОВЬЕ СКОТА И ПТИЦЫ	98
14.9. ПРОДУКТИВНОСТЬ СКОТА И ПТИЦЫ	99
14.10. ПРОИЗВОДСТВО ОСНОВНЫХ ВИДОВ СЕЛЬСКОХОЗЯЙСТВЕННОЙ ПРОДУКЦИИ КРЕСТЬЯНСКИМИ (ФЕРМЕРСКИМИ) ХОЗЯЙСТВАМИ	99
ЛЕСНОЕ ХОЗЯЙСТВО	100
14.11. ЛЕСНОЙ ФОНД И ПЛОЩАДИ РУБОК	100

14.12. ПОДГОТОВКА ПОЧВЫ И ПОСАДОЧНОГО МАТЕРИАЛА ДЛЯ ЛЕСОВОССТАНОВИТЕЛЬНЫХ РАБОТ.....	100
14.13. ЛЕСОВОССТАНОВЛЕНИЕ	101
14.14. ПЛОЩАДИ ПОГИБШИХ ЛЕСНЫХ НАСАЖДЕНИЙ.....	101
14.15. ЗАЩИТА ЛЕСОВ ОТ ВРЕДИТЕЛЕЙ И БОЛЕЗНЕЙ	102
15. СТРОИТЕЛЬСТВО И ИНВЕСТИЦИИ	103
15.1. ИНВЕСТИЦИОННАЯ И СТРОИТЕЛЬНАЯ ДЕЯТЕЛЬНОСТЬ.....	104
15.2. ЧИСЛО ПОСТРОЕННЫХ КВАРТИР И ИХ СРЕДНИЙ РАЗМЕР	104
15.3. ВВОД В ДЕЙСТВИЕ ОБЪЕКТОВ СОЦИАЛЬНО-КУЛЬТУРНОЙ СФЕРЫ .	106
15.4. ВВОД В ДЕЙСТВИЕ КОММУНАЛЬНЫХ ВОДОПРОВОДНЫХ И ГАЗОВЫХ СЕТЕЙ, АВТОМОБИЛЬНЫХ ДОРОГ.....	106
16. ТРАНСПОРТ И СВЯЗЬ	107
16.1. ОСНОВНЫЕ ПОКАЗАТЕЛИ РАБОТЫ АВТОМОБИЛЬНОГО ТРАНСПОРТА.....	108
16.2. ОСНОВНЫЕ ПОКАЗАТЕЛИ СВЯЗИ ОБЩЕГО ПОЛЬЗОВАНИЯ.....	109
17. ТОРГОВЛЯ И УСЛУГИ НАСЕЛЕНИЮ.....	110
17.1. РОЗНИЧНАЯ ТОРГОВЛЯ И УСЛУГИ.....	111
18. НАУКА.....	116
18.1. ЧИСЛО ОРГАНИЗАЦИЙ, ВЫПОЛНЯВШИХ ИССЛЕДОВАНИЯ И РАЗРАБОТКИ.....	116
18.2. ЧИСЛЕННОСТЬ, ПРИЕМ И ВЫПУСК АСПИРАНТОВ	117
18.3. ЧИСЛЕННОСТЬ РАБОТНИКОВ, ВЫПОЛНЯВШИХ НАУЧНЫЕ ИССЛЕДОВАНИЯ И РАЗРАБОТКИ.....	117
19. ФИНАНСЫ	118
19.1. ИСПОЛНЕНИЕ КОНСОЛИДИРОВАННОГО БЮДЖЕТА УЛЬЯНОВСКОЙ ОБЛАСТИ	120
19.2. УРОВЕНЬ РЕНТАБЕЛЬНОСТИ (УБЫТОЧНОСТИ) ПРОДАННЫХ ТОВАРОВ, ПРОДУКЦИИ, РАБОТ, УСЛУГ.....	122
19.3. ФИНАНСОВЫЕ РЕЗУЛЬТАТЫ ОРГАНИЗАЦИЙ	123
19.4. УДЕЛЬНЫЙ ВЕС УБЫТОЧНЫХ ОРГАНИЗАЦИЙ.....	125
20. ЦЕНЫ И ТАРИФЫ	127
20.1. ИНДЕКСЫ ЦЕН ПО СЕКТОРАМ ЭКОНОМИКИ	128
20.2. ИНДЕКСЫ ПОТРЕБИТЕЛЬСКИХ ЦЕН	129
20.3. ИНДЕКСЫ ЦЕН ПРОИЗВОДИТЕЛЕЙ ПРОМЫШЛЕННЫХ ТОВАРОВ ПО ВИДАМ ЭКОНОМИЧЕСКОЙ ДЕЯТЕЛЬНОСТИ.....	130
21. ВНЕШНЕЭКОНОМИЧЕСКАЯ ДЕЯТЕЛЬНОСТЬ	133
21.1. ОСНОВНЫЕ ПОКАЗАТЕЛИ ВНЕШНЕЭКОНОМИЧЕСКОЙ ДЕЯТЕЛЬНОСТИ.....	134
21.2. ЭКСПОРТ ОТДЕЛЬНЫХ ВИДОВ ПРОДУКЦИИ ПРЕДПРИЯТИЯМИ И ОРГАНИЗАЦИЯМИ ОБЛАСТИ.....	135
21.3. ИМПОРТ ОТДЕЛЬНЫХ ВИДОВ ПРОДУКЦИИ ПО ПРЕДПРИЯТИЯМ И ОРГАНИЗАЦИЯМ ОБЛАСТИ	136
21.4. ВНЕШНЯЯ ТОРГОВЛЯ ПРЕДПРИЯТИЙ И ОРГАНИЗАЦИЙ ОБЛАСТИ С ОТДЕЛЬНЫМИ СТРАНАМИ ДАЛЬНЕГО ЗАРУБЕЖЬЯ.....	137
21.5. ВНЕШНЯЯ ТОРГОВЛЯ ПРЕДПРИЯТИЙ И ОРГАНИЗАЦИЙ ОБЛАСТИ СО СТРАНАМИ СНГ.....	142

1. ОСНОВНЫЕ СОЦИАЛЬНО-ЭКОНОМИЧЕСКИЕ ХАРАКТЕРИСТИКИ УЛЬЯНОВСКОЙ ОБЛАСТИ

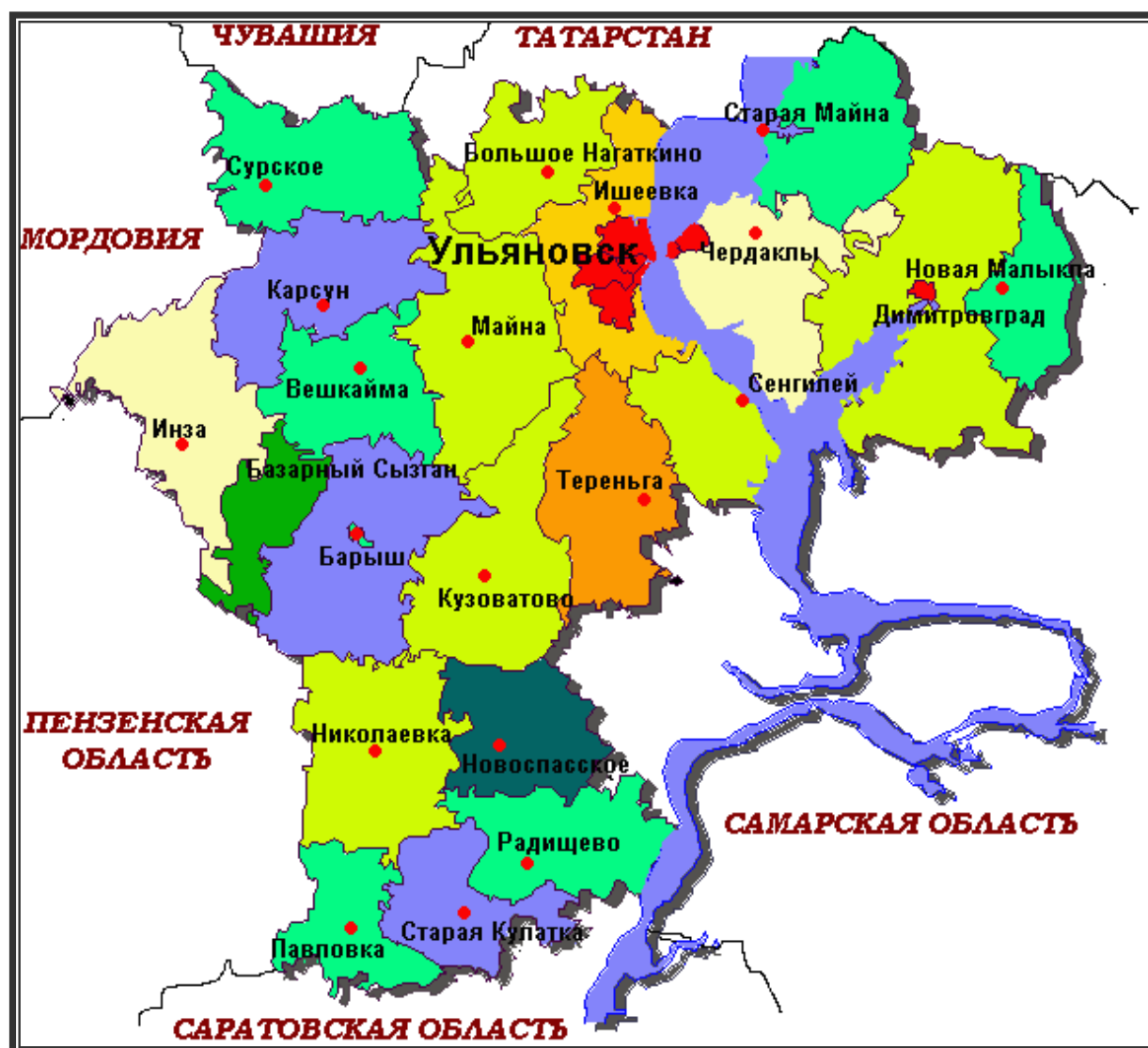

ТЕРРИТОРИЯ

(тыс. кв. км)	37,2
леса	10,3
сельхозугодья	22,1
болота	0,1
прочие земли	4,7

ПРОТЯЖЁННОСТЬ

(километров)	
С севера на юг	250
С запада на восток	280

**ОБЛАСТНОЙ ЦЕНТР –
УЛЬЯНОВСК**

ОБЛАСТЬ ГРАНИЧИТ

На севере:

с Чувашской Республикой
и Республикой Татарстан

На юге:

с Саратовской областью

На западе:

с Республикой Мордовия и
Пензенской областью

На востоке:

с Самарской областью

ГЛАВНАЯ РЕКА – ВОЛГА

Куйбышевское водохранилище

имеет общую площадь	6450 км ²
из них в пределах области	1878 км ²
наибольшая глубина	41,0 м
средняя	9 м

САМЫЕ ДЛИННЫЕ РЕКИ

(в пределах области), км

Барыш	247
Свияга	201
Сура	151
Сызранка	150
Терешка	81
Б. Черемшан	67

САМЫЕ КРУПНЫЕ ОЗЕРА,

площадь, га

Белолебяжье	217
Белое	96
Кряж	56
Песчаное	42
Яик	40

САМАЯ ВЫСОКАЯ ТОЧКА

Вершина горы в 10 км к юго-востоку от р.п. Новоспасское – 363,7 м

Ульяновская область образована 19 января 1943 года. Область располагается в центральной части Европейской возвышенности, в бассейне среднего течения реки Волги. Область делится на две неравные части: большая – правобережье, меньшая – левобережье. Левобережье – равнинная степная часть без значительных перепадов высот. Рельеф правобережной части – холмы, покрытые лесами, остепененные склоны нередко блистающие меловыми обнажениями и изрезанные долинами рек, осложнённые овражно-балочной эрозией.

Область имеет достаточно развитую минерально-сырьевую базу. Запасы полезных ископаемых представлены широким разнообразием минеральных богатств. Имеются нефть, горючие сланцы и торф.

Имеются большие запасы цементного сырья, строительного, стекольного и формовочного песка, керамзита, диатомита, кирпичного сырья.

Область богата водными ресурсами. По территории области полностью или частично протекает 2030 больших и малых рек и речек.

Почвенный покров области состоит из следующих основных типов почв: дерново-подзолистых, серых лесных, чернозёмных, пойменных и болотных.

Общий видовой состав фауны доходит до 20000 видов, флоры – 1465 видов.

Через область проходят важные авиационные, железнодорожные и автомобильные коммуникации всех направлений России. В городе Ульяновске введено в эксплуатацию уникальное инженерное сооружение – первый пусковой комплекс I очереди строительства моста через реку Волгу (Президентский мост). Мостовой переход является одним из крупнейших мостовых сооружений в Европе и одним из самых крупных речных мостов в мире, уникальным по длине (12,9 км) и конструкции.

Через Ульяновскую область проходят международные воздушные линии, соединяющие Поволжье с Европой, Средней Азией, Ближним Востоком и Китаем.

Ульяновская область является индустриально-аграрной территорией с развитым промышленным производством. Ядром промышленности является машиностроение, представленное приборостроением, станкостроением, автомобилестроением, авиастроением, развиты также текстильное и пищевое производство. Работают предприятия строительной, деревообрабатывающей и лесной индустрии.

В г.Димитровграде работает научно-исследовательский институт атомных реакторов. Это крупнейший в Европе научный центр исследовательских работ в области ядерной технологии и различных проблем атомной энергетики.

**1.1. ОСНОВНЫЕ СОЦИАЛЬНО-ЭКОНОМИЧЕСКИЕ ПОКАЗАТЕЛИ
ПО СУБЪЕКТАМ ПРИВОЛЖСКОГО ФЕДЕРАЛЬНОГО ОКРУГА
И РОССИЙСКОЙ ФЕДЕРАЦИИ ¹⁾**

	Площадь территории (на 1 января 2014 г.) ²⁾ , тыс.км ²	Численность населения на 1 января 2015 г., тыс. человек	Среднегодовая численность занятых в экономике ³⁾ , тыс. человек	Среднедушевые денежные доходы (в месяц), руб.	Среднедушевые денежные расходы (в месяц), руб.	Среднемесячная номинальная начисленная заработная плата работников организаций, руб.	Валовой региональный продукт (в текущих основных ценах) ³⁾ , млрд. руб.
Российская Федерация	17,1⁵⁾	146267,3	67901,0	27755	27688	32611	54013,6
Приволжский федеральный округ	1037,0	29715,5	14217,0	24062	22708	24645	8571,2
Республика Башкортостан	142,9	4072,0	1770,4	25945	25121	24711	1267,0
Республика Марий Эл	23,4	687,4	308,9	16309	14713	20415	124,4
Республика Мордовия	26,1	808,9	375,4	16089	13881	20150	149,3
Республика Татарстан	67,8	3855,0	1817,7	29766	28066	28352	1547,2
Удмуртская Республика	42,1	1517,5	752,2	21284	19611	23681	404,8
Чувашская Республика	18,3	1238,1	567,6	16648	16338	20862	224,5
Пермский край	160,2	2637,0	1280,1	28528	25869	27198	893,4
Кировская область	120,4	1304,4	635,1	20354	19520	20926	224,7
Нижегородская область	76,6	3270,2	1685,6	27952	25490	25941	925,8
Оренбургская область	123,7	2001,1	1070,0	20805	19412	23519	709,5
Пензенская область	43,4	1355,6	661,9	19645	19091	22411	270,9
Самарская область	53,6	3212,7	1502,6	26074	25859	25930	1040,7
Саратовская область	101,2	2493,0	1189,2	18031	17390	22020	528,7
Ульяновская область	37,2	1262,6	600,2	21706	19714	21081	260,3

Продолжение табл. 1.1

	Основные фонды в экономике (по полной учетной стоимости; на конец ⁴⁾ 2013г.), млрд.руб.	Объем отгруженных товаров собственного производства, выполненных работ и услуг собственными силами, млн. руб.			Продукция сельского хозяйства, млн. руб.
		добыча полезных ископаемых	обрабатывающие производства	производство и распределение электроэнергии, газа и воды	
Российская Федерация	133522	10172035	28757257	4479480	4225569
Приволжский федеральный округ	19685	1498580	6228678	836215	994146
Республика Башкортостан	2106	174235	922669	109010	135522
Республика Марий Эл	315	409	105752	10687	39052
Республика Мордовия	434	187	118444	11313	45544
Республика Татарстан	3342	368175	1153865	119416	188845
Удмуртская Республика	870	140749	220100	32265	61249
Чувашская Республика	654	832	130414	20862	37765
Пермский край	2411	224290	834937	101430	41352
Кировская область	683	890	149420	32888	34255
Нижегородская область	2138	1598	967374	86900	64708
Оренбургская область	1597	355046	233100	61076	85838
Пензенская область	720	497	139092	18889	49666
Самарская область	2343	200163	805724	115797	73076
Саратовская область	1456	20059	269050	90686	106719
Ульяновская область	616	11451	178738	24995	30555

Окончание табл. 1.1

	Ввод в действие общей площади жилых домов, тыс.м ²	Оборот розничной торговли, млрд. руб.	Сальдированный финансовый результат (прибыль минус убыток) в экономике, млн. руб.	Индекс потребительских цен (декабрь к декабрю предыдущего года), процентов	Инвестиции в основной капитал, млрд. руб.
Российская Федерация	83649,6	26356,2	5902732	111,4	13527,7
Приволжский федеральный округ	16855,7	4851,3	952432	110,9	2356,0
Республика Башкортостан	2652,1	781,3	100417	111,2	285,5
Республика Марий Эл	415,7	73,1	3539	111,6	48,4
Республика Мордовия	320,8	72,8	3503	111,6	55,3
Республика Татарстан	2404,8	781,0	213703	109,7	542,8
Удмуртская Республика	633,0	196,7	54413	109,6	89,8
Чувашская Республика	862,1	131,9	1298	110,9	56,4
Пермский край	1112,8	487,4	153558	110,4	185,6
Кировская область	684,5	165,1	15250	111,0	56,3
Нижегородская область	1587,9	623,1	64125	111,4	286,6
Оренбургская область	1151,8	269,6	143553	110,9	150,2
Пензенская область	902,8	181,0	-487	110,9	83,7
Самарская область	1888,0	623,7	172570	111,8	300,3
Саратовская область	1520,7	301,2	20673	110,9	132,8
Ульяновская область	718,9	163,4	6317	111,4	82,2

- 1) Данные в стоимостном выражении приведены в фактически действовавших ценах.
 2) По данным Росреестра, с учетом данных Министерства имущественных и земельных отношений Республики Крым о площади территории Республики Крым, Управления государственной регистрации права и кадастра г. Севастополя о площади территории г. Севастополя.
 3) 2013 г.
 4) С учётом переоценки, проведённой коммерческими организациями на конец отчётного года.
 5) Млн. кв².
 6) На основании данных Министерства имущественных и земельных отношений Республики Крым о площади территории Республики Крым, Управления государственной регистрации права и кадастра г. Севастополя о площади территории г. Севастополя.

1.2. ОБОРОТ ОРГАНИЗАЦИЙ

(в фактически действовавших ценах;
полный круг организаций - производителей) млн. рублей

	2010	2011	2012	2013	2014	2014 в % к 2013
Всего в экономике	385758,8	476818,9	572729,2	601316,8	673113,4	94,3
в том числе организации с основным видом деятельности:						
сельское хозяйство, охота и лесное хозяйство	6224,0	9569,2	9765,0	10370,4	10895,8	101,2
рыболовство, рыбоводство	14,1	23,7	26,7	50,7	17,7	89,2
добыча полезных ископаемых	5291,0	7237,5	8613,1	11427,4	11514,6	113,6
из нее:						
добыча топливно-энергетических полезных ископаемых	4336,3	6095,4	7017,4	9928,8	9917,6	112,2
добыча полезных ископаемых, кроме топливно-энергетических	954,7	1142,1	1595,7	1498,6	1597,0	123,1
обрабатывающие производства	134213,7	147162,2	167586,9	172008,4	199826,5	113,1
из них:						
производство пищевых продуктов, включая напитки, и табака	24301,4	28290,4	30121,9	33466,0	38954,8	120,4
текстильное и швейное производство	2744,8	2629,0	2764,6	2997,6	2801,1	88,9
производство кожи, изделий из кожи и производство обуви	...*	...*	...*	...*	...*	111,6
обработка древесины и производство изделий из дерева	3076,1	4128,1	5634,4	5655,4	5855,1	100,6

Продолжение табл. 1.2

	2010	2011	2012	2013	2014	2014 в % к 2013
целлюлозно-бумажное производство; издательская и полиграфическая деятельность	1582,6	1754,4	1918,5	2448,6	2580,3	90,3
производство кокса и нефтепродуктов	...*	...*	...*	...*	...*	16,9
химическое производство	196,8	258,0	445,4	826,1	600,7	101,1
производство резиновых и пластмассовых изделий	249,5	1984,3	5665,2	5272,8	1402,9	96,4
производство прочих неметаллических минеральных продуктов	8865,3	11160,7	13872,7	15117,1	17313,6	96,7
металлургическое производство и производство готовых металлических изделий	9372,8	12886,1	11341,0	11662,1	12878,0	95,0
в том числе металлургическое производство	1960,2	3094,0	1643,7	1382,8	3730,3	174,1
производство машин и оборудования	5085,6	6384,2	7444,7	7536,4	10172,8	110,7
производство электрооборудования, электронного и оптического оборудования	27758,5	16887,7	18729,4	16666,2	35827,0	196,1
производство транспортных средств и оборудования	44201,9	53022,0	61804,8	63704,5	64262,3	101,0
в том числе: производство автомобилей, прицепов и полуприцепов	40685,6	49203,2	55173,7	58864,5	55829,6	96,4

Продолжение табл. 1.2

	2010	2011	2012	2013	2014	2014 в % к 2013
производство судов, летательных и космических аппаратов и прочих транспортных средств	3516,3	3818,8	6631,1	4840,0	8432,7	146,7
прочие производства	6178,1	6888,1	6800,0	5958,3	6831,7	97,8
производство и распределение электроэнергии, газа и воды	39632,5	42310,5	41855,9	45741,3	49363,3	105,2
строительство	14710,1	17758,7	22990,1	24655,0	32619,0	113,5
оптовая и розничная торговля; ремонт автотранспортных средств, мотоциклов, бытовых изделий и предметов личного пользования	129035,6	190335,0	196711,7	230598,4	232101,9	77,0
из них:						
торговля автотранспортными средствами и мотоциклами, их техническое обслуживание и ремонт	41481,6	72384,5	69929,6	85985,6	65907,3	99,0
оптовая торговля, включая торговлю через агентов, кроме торговли автотранспортными средствами и мотоциклами	55283,3	72365,6	80788,1	93448,5	97919,5	54,8
розничная торговля, кроме торговли автотранспортными средствами и мотоциклами; ремонт бытовых изделий и предметов личного пользования	32270,8	45584,9	45993,9	51164,3	68275,1	121,3

Окончание табл. 1.2

	2010	2011	2012	2013	2014	2014 в % к 2013
гостиницы и рестораны	2146,4	3075,4	2631,2	3180,9	3233,6	102,4
транспорт и связь	32953,4	34770,5	36477,1	36298,6	35028,4	95,7
из них связь	7776,4	8482,3	9032,0	9727,4	9999,3	103,7
финансовая деятельность	—	—	—	85,1	37,4	106,0
операции с недвижимым имуществом, аренда и предоставление услуг	15534,5	18110,5	79114,7	56531,2	80163,0	97,7
государственное управление и обеспечение военной безопасности; социальное страхование	939,4	1108,5	933,5	912,7	976,9	109,1
образование	2192,9	2243,2	2411,3	2315,8	2505,1	105,8
здравоохранение и предоставление социальных услуг	1742,1	2141,5	2580,9	3913,9	12098,2	106,7
предоставление прочих коммунальных, социальных и персональных услуг	1129,1	972,5	1031,0	3226,9	2732,4	108,5

2. ГОСУДАРСТВЕННОЕ УСТРОЙСТВО РОССИЙСКОЙ ФЕДЕРАЦИИ, МУНИЦИПАЛЬНО-ТЕРРИТОРИАЛЬНОЕ ДЕЛЕНИЕ РФ И УЛЬЯНОВСКОЙ ОБЛАСТИ

В разделе приводятся краткая характеристика государственного устройства Российской Федерации, сведения о муниципально-территориальном делении Российской Федерации и Ульяновской области, содержится статистическая информация о составе Федерального Собрания Российской Федерации.

Муниципальное образование в соответствии с Федеральным законом от 6 октября 2003 года № 131-ФЗ «Об общих принципах организации местного самоуправления в Российской Федерации» – городское или сельское поселение, муниципальный район, городской округ либо внутригородская территория города федерального значения.

Муниципальный район – несколько поселений или поселений и межселенных территорий, объединенных общей территорией, в границах которой местное самоуправление осуществляется в целях решения вопросов местного значения межпоселенческого характера.

Городской округ – городское поселение, которое не входит в состав муниципального района и органы местного самоуправления которого осуществляют полномочия по решению вопросов местного значения поселения и вопросов местного значения муниципального района.

Городское поселение – город или поселок с прилегающей территорией (в составе городского поселения также могут находиться сельские населенные пункты, не являющиеся сельскими поселениями).

Сельское поселение – один или несколько объединенных общей территорией сельских населенных пунктов (сел, станиц, деревень, хуторов, кишлаков, аулов и других сельских населенных пунктов).

Внутригородская территория города федерального значения – часть территории города федерального значения, в границах которой местное самоуправление осуществляется населением непосредственно и (или) через выборные и иные органы местного самоуправления.

2.1. ГОСУДАРСТВЕННОЕ УСТРОЙСТВО РОССИЙСКОЙ ФЕДЕРАЦИИ

Согласно Конституции, Российская Федерация - Россия есть демократическое федеративное правовое государство с республиканской формой правления (ст.1).

Государственную власть в Российской Федерации осуществляют Президент Российской Федерации, Федеральное Собрание (Совет Федерации и Государственная Дума), Правительство Российской Федерации, суды Российской Федерации (ст.11).

Президент Российской Федерации является главой государства, избирается сроком на шесть лет гражданами Российской Федерации на основе всеобщего равного и прямого избирательного права при тайном голосовании (ст.80, 81).

Федеральное Собрание - парламент Российской Федерации - является представительным и законодательным органом Российской Федерации, состоит из двух палат - Совета Федерации и Государственной Думы. (ст.94, 95).

2.2. МУНИЦИПАЛЬНЫЕ ОБРАЗОВАНИЯ РФ на 1 января 2015 г.

Всего муниципальных образований	22923
Муниципальные районы	1823
Городские округа	535
Внутригородская территория (внутригородское муниципальное образование) городов федерального значения	267
Городские поселения	1644
Сельские поселения	18654

2.3. МУНИЦИПАЛЬНО-ТЕРРИТОРИАЛЬНОЕ ДЕЛЕНИЕ УЛЬЯНОВСКОЙ ОБЛАСТИ на 1 января 2015 года

Всего муниципальных образований	167
Муниципальные районы	21
Городские округа	3
Городские поселения	31
Сельские поселения	112

3. МАКРОЭКОНОМИЧЕСКИЕ ПОКАЗАТЕЛИ

В данном разделе публикуются важнейшие показатели системы национальных счетов (СНС) за 2009 – 2013 гг.

Валовой региональный продукт (ВРП) – обобщающий показатель экономической деятельности региона. Представляет собой на стадии производства сумму добавленной стоимости всех видов экономической деятельности (без учета налогов на продукты), а на стадии использования – стоимость товаров и услуг, предназначенных для конечного потребления, накопления и экспорта. Утверждение и публикация итогов по ВРП за 2009-2013 годы в разрезе субъектов РФ осуществляется только в основных ценах, то есть без учета налогов и субсидий на продукты. (Письмо Росстата от 27.02.2015г. № 02-02-2 /965-ТО).

Валовое накопление основного капитала – вложение резидентными единицами средств в объекты основного капитала для создания нового дохода в будущем путем использования их в производстве. Валовое накопление основного капитала включает следующие компоненты: а) приобретение, за вычетом выбытия, новых и существующих основных фондов; б) затраты на улучшение произведенных материальных активов; в) затраты на улучшение непроизведенных материальных активов; г) расходы в связи с передачей права собственности на непроизведенные активы.

Основные фонды – произведенные активы, подлежащие использованию неоднократно или постоянно в течение длительного периода, но не менее года, для производства товаров, оказания рыночных и нерыночных услуг. В практике учета и статистики к основным фондам не относят объекты, приобретенные по цене ниже лимита, устанавливаемого Минфином России и действовавшего на момент приобретения.

К основным фондам относятся здания, сооружения, машины и оборудование (рабочие, силовые и информационные), транспортные средства, рабочий и продуктивный скот и другие виды основных фондов.

В составе основных фондов учтены основные фонды организаций всех форм собственности, а также находящиеся в собственности физических лиц (жилые дома и основные фонды личного подсобного хозяйства - хозяйственные постройки, многолетние насаждения, рабочий и продуктивный скот; основные фонды, используемые гражданами для предпринимательской деятельности без образования юридического лица).

Наличие основных фондов и их структура учитываются по полной учетной стоимости в смешанных ценах, при проведении переоценки – по восстановительной стоимости.

3.1. ДИНАМИКА ВАЛОВОГО РЕГИОНАЛЬНОГО ПРОДУКТА

	2009	2010	2011	2012	2013
Валовой региональный продукт в текущих ценах (в основных ценах, млн. рублей)	154247,4	178235,4	223672,7	240556,1	260340,6
Валовой региональный продукт в процентах к предыдущему году	102,4	115,6	125,3	109,5	108,2
Валовой региональный продукт в сопоставимых ценах в % к предыдущему году	92,6	105,1	107,9	102,5	102,0
Удельный вес в сумме ВРП по России (%)	0,48	0,47	0,49	0,48	0,48
Средняя величина ВРП на душу населения по Ульяновской области (рублей)	118179,9	137518,4	173890,3	188185,7	204827,5
Отношение среднедушевого ВРП области к средней величине ВРП на душу населения по России (%)	52,7	52,1	54,8	54,0	54,4

**3.2. ИСПОЛЬЗОВАНИЕ ВАЛОВОГО РЕГИОНАЛЬНОГО
ПРОДУКТА**
(в текущих ценах; млн. рублей)

	2009	2010	2011	2012	2013
Валовой региональный продукт (в основных ценах)	154247,4	178235,4	223672,7	240556,1	260340,6
из него израсходовано:					
на конечное потребление	155778,6	178566,2	204948,8	233701,9	259829,1
в том числе:					
фактическое конечное потребление домашних хозяйств	140993,7	162174,1	183757,3	207774,8	231703,8
расходы на конечное потребление государственных учреждений, оказывающих коллективные услуги	14784,9	16392,1	21191,5	25927,1	28125,3
на валовое накопление основного капитала	49879,8	48661,8	60248,6	75163,1	77971,0
в том числе:					
основного капитала	48393,9	46549,0	57538,0	71342,7	73880,5
прирост ценностей	708,6	689,1	923,1	1056,8	1062,3

**3.3. НАЛИЧИЕ ОСНОВНЫХ ФОНДОВ ПО ВИДАМ
ЭКОНОМИЧЕСКОЙ ДЕЯТЕЛЬНОСТИ ПО ПОЛНОЙ
И ОСТАТОЧНОЙ СТОИМОСТИ НА КОНЕЦ ГОДА¹⁾**
(млн. рублей)

	2012		2013	
	полная стоимость	остаточная стоимость	полная стоимость	остаточная стоимость
Всего основных фондов	571931	302916	616325	324740
в том числе:				
сельское хозяйство, охота и лесное хозяйство	27197	14639	29155	15569
рыболовство, рыбоводство	29	22	29	20
добыча полезных ископаемых	5613	2314	8011	4096
обрабатывающие производства	66258	37593	75397	42327
производство и распре- деление электроэнергии, газа и воды	50060	23083	56044	25857
строительство	4810	2176	5378	2411
оптовая и розничная тор- говля: ремонт автотранс- портных средств, мото- циклов, бытовых изделий и предметов личного пользования	16887	10905	18150	11905
гостиницы и рестораны	1670	1114	1808	1176
транспорт и связь	179367	67895	191552	72862
финансовая деятельность	7021	4421	7290	4290
операции с недвижимым имуществом, аренда и предоставление услуг	142367	103061	150220	107390

	2012		2013	
	полная стоимость	остаточная стоимость	полная стоимость	остаточная стоимость
государственное управление и обеспечение военной безопасности; обязательное социальное обеспечение	24642	11800	24984	12133
образование	25960	12666	26955	13338
здравоохранение и предоставление социальных услуг	15285	8351	16187	8380
предоставление прочих коммунальных, социальных и персональных услуг	4765	2876	5165	2986
1) Показатели балансов основных фондов, утвержденные данные				

**3.4. СТЕПЕНЬ ИЗНОСА ОСНОВНЫХ ФОНДОВ
ПО ВИДАМ ЭКОНОМИЧЕСКОЙ ДЕЯТЕЛЬНОСТИ¹⁾**
(на конец года, в процентах)

	2009	2010	2011	2012	2013
Всего по области	45,7	46,0	46,5	47,0	47,3
в том числе:					
сельское хозяйство, охота и лесное хозяйство	49,3	49,5	48,1	46,2	46,6
рыболовство, рыбоводство	90,3	90,9	27,6	24,1	31,0
добыча полезных ископаемых	49,6	52,4	50,3	58,8	48,9
обрабатывающие производства	47,5	41,8	42,9	43,3	43,9

Макроэкономические показатели

Продолжение табл. 3.4

	2009	2010	2011	2012	2013
производство и распределение электроэнергии, газа и воды	55,8	54,2	54,3	53,9	53,9
строительство	54,8	55,0	51,3	54,8	55,2
оптовая и розничная торговля: ремонт автотранспортных средств, мотоциклов, бытовых изделий и предметов личного пользования	34,9	34,8	36,3	35,4	34,4
гостиницы и рестораны	41,8	35,8	32,4	33,3	35,0
транспорт и связь	56,8	59,3	60,3	62,2	62,0
финансовая деятельность	35,4	36,3	35,7	37,0	41,2
операции с недвижимым имуществом, аренда и предоставление услуг	26,6	26,9	27,3	27,6	28,5
государственное управление и обеспечение военной безопасности; обязательное социальное обеспечение	49,3	50,1	51,3	52,1	51,4
образование	49,6	51,3	51,3	51,2	50,5
здравоохранение и предоставление социальных услуг	46,7	46,8	47,6	45,4	48,2
предоставление прочих коммунальных, социальных и персональных услуг	41,6	42,3	42,0	39,6	42,2
1) Показатели балансов основных фондов, утверждённые данные					

4. ОХРАНА ОКРУЖАЮЩЕЙ СРЕДЫ

В разделе содержатся данные о воздействии хозяйственной деятельности на окружающую среду и природные ресурсы. Приведены сведения о загрязнении атмосферного воздуха, инвестициях в основной капитал, направленных на охрану окружающей среды и рациональное использование природных ресурсов.

Выбросы в атмосферу загрязняющих веществ – поступление в атмосферный воздух загрязняющих веществ (оказывающих неблагоприятное воздействие на здоровье населения и окружающую среду) от стационарных и передвижных источников выбросов. Учитываются все загрязнители, поступающие в атмосферный воздух как после прохождения пылегазоочистных установок (в результате неполного улавливания и очистки) на организованных источниках загрязнения, так и без очистки от организованных и неорганизованных источников загрязнения. Учет выбросов загрязняющих атмосферу веществ ведется как по их агрегатному состоянию (твердые, газообразные и жидкие), так и по отдельным веществам (ингредиентам).

Стационарный источник загрязнения атмосферы - неподвижной технологический агрегат (установка, устройство, аппарат и т.п.), а также другие объекты (терриконы, резервуары и т.д.), выделяющие в атмосферу загрязняющие вещества.

Текущие затраты на охрану окружающей среды – все расходы по охране окружающей среды и рациональному использованию природных ресурсов, осуществляемые за счет собственных или заемных средств предприятия, либо средств государственного бюджета.

Сюда относятся следующие затраты: по содержанию и эксплуатации основных фондов природоохранного назначения; на мероприятия по сохранению и восстановлению качества природной среды, нарушенной в результате производственной деятельности; на мероприятия по снижению вредного воздействия производственной деятельности на окружающую среду; по обращению с отходами производства и потребления; на организацию контроля за выбросами (сбросами), отходами производства и потребления в окружающую среду и за качественным состоянием компонентов природной среды; на научно-исследовательские работы и работы по экологическому образованию кадров. Не включаются средства, выплаченные другим предприятиям (организациям) за прием и очистку сточных вод, хранение и уничтожение отходов, а также амортизационные отчисления, начисленные на основные фонды по охране окружающей среды.

4.1. ВЫБРОСЫ НАИБОЛЕЕ РАСПРОСТРАНЁННЫХ ВРЕДНЫХ ВЕЩЕСТВ, ОТХОДЯЩИХ ОТ СТАЦИОНАРНЫХ ИСТОЧНИКОВ ЗАГРЯЗНЕНИЯ АТМОСФЕРНОГО ВОЗДУХА
(тыс. тонн)

	2010	2011	2012	2013	2014
Всего	39,0	42,2	34,4	38,1	34,2
в том числе:					
твёрдые вещества	4,8	5,9	4,8	4,5	4,7
газообразные и жидкие вещества	34,2	36,3	29,6	33,6	29,5
из них:					
диоксид серы	3,7	3,3	1,2	1,1	0,8
оксиды азота	4,9	5,6	5,2	5,6	5,4
оксид углерода	5,7	8,0	6,6	7,3	7,2
углеводороды (без летучих органических соединений)	16,0	12,5	10,7	14,9	11,4
летучие органические соединения	3,6	6,6	5,6	4,4	4,1

4.2. ИНВЕСТИЦИИ В ОСНОВНОЙ КАПИТАЛ, НАПРАВЛЕННЫЕ НА ОХРАНУ ОКРУЖАЮЩЕЙ СРЕДЫ И РАЦИОНАЛЬНОЕ ИСПОЛЬЗОВАНИЕ ПРИРОДНЫХ РЕСУРСОВ
(в фактически действовавших ценах; млн.рублей)

	2010	2011	2012	2013	2014
Всего	463,1	56,5	151,8	130,8	161,9
из них на охрану:					
атмосферного воздуха	7,8	1,6	54,9	59,7	–
водных ресурсов	454,6	54,9	6,0	5,6	46,6
земель	0,7	–	90,9	65,5	115,3

**4.3. ВВОД В ДЕЙСТВИЕ МОЩНОСТЕЙ ПО ОХРАНЕ
ОТ ЗАГРЯЗНЕНИЯ ВОДНЫХ РЕСУРСОВ
И АТМОСФЕРНОГО ВОЗДУХА**

	2010	2011	2012	2013	2014
Станции для очистки сточных вод, тыс. м ³ в сутки	—	—	—	—	—
Системы оборотного водоснабжения, тыс. м ³ в сутки	—	—	—	—	—
Установки для улавливания и обезвреживания вредных веществ из отходящих газов, тыс. м ³ в час	—	26,64	—	—	—

**4.4. СВЕДЕНИЯ О ТЕКУЩИХ ЗАТРАТАХ НА ОХРАНУ ОКРУЖАЮЩЕЙ
СРЕДЫ ПО НАПРАВЛЕНИЯМ ПРИРОДООХРАННОЙ ДЕЯТЕЛЬНОСТИ**
(в фактически действовавших ценах; миллионов рублей)

	2012	2013	2014
Всего	1375,1	1419,9	1359,1
в том числе:			
на охрану атмосферного воздуха и предотвращение изменения климата	155,7	165,1	139,3
на сбор и очистку сточных вод	1034,7	1054,3	922,6
на обращение с отходами	134,9	146,9	229,1
на защиту и реабилитацию земель, поверхностных и подземных вод	29,7	28,3	47,1
на защиту окружающей среды от шумового, вибрационного и других видов физического воздействия	0,1	0,4	0,2
на сохранение биоразнообразия и охрану природных территорий	3,9	7,5	0,3
на обеспечение радиационной безопасности окружающей среды	16,1	15,8	18,8

5. НАСЕЛЕНИЕ

В разделе приведены данные о численности, возрастном составе населения, рождаемости, смертности.

Первоисточником получения сведений о населении являются переписи населения. Последняя Всероссийская перепись населения проведена в 2010 году по состоянию на 14 октября.

Оценка численности постоянного населения на конец 2009 и 2010 г.г. (таблицы 5.1.) произведена с учетом окончательных итогов ВПН-2010 года следующим образом:

- на конец 2010г. путем прибавления к итогам ВПН-2010г. числа родившихся и прибывших и вычитания числа умерших и выбывших за период с 14 октября по 31 декабря 2010 года;

- на конец 2009 года путем вычитания от итогов ВПН-2010г. числа родившихся и прибывших и прибавления умерших и выбывших за период с 1 января по 13 декабря 2010 года. Оценка общей численности и возрастно-полового состава населения за 2008-2010 г.г. пересчитана с учетом окончательных итогов ВПН-2010.

Сведения о **рождениях, смертях** получают на основании ежегодной статистической разработки данных, содержащихся в записях актов соответственно о рождении, смерти составляемых органами записи актов гражданского состояния. В число родившихся включены только родившиеся живыми.

Источником информации о **причинах смерти** являются записи в медицинских свидетельствах о смерти, составляемых врачом относительно заболевания, несчастного случая, убийства, самоубийства и другого внешнего воздействия (повреждения в результате действий, предусмотренных законом, повреждения без уточнения их случайного или преднамеренного характера, повреждения в результате военных действий), послуживших причиной смерти.

Разработка умерших по причинам смерти с 1 января 1999 г. производится по Краткой номенклатуре причин смерти, основанной на Международной статистической классификации болезней и проблем, связанных со здоровьем (X пересмотр Всемирной организации здравоохранения 1989 г.).

5.1. ФАКТОРЫ, ВЛИЯЮЩИЕ НА ЧИСЛЕННОСТЬ НАСЕЛЕНИЯ
(тыс. человек)

	2010	2011	2012	2013	2014
Численность постоянного населения (на конец года)	1290,5	1282,1	1274,5	1267,6	1262,5
Общая убыль (-) населения	-11,2	-8,4	-7,6	-6,9	-5,0
в том числе:					
естественная убыль (-) населения	-6,7	-5,2	-3,4	-3,5	-3,4
Миграционный прирост (+), убыль (-) населения	-4,5	-3,2	-4,2	-3,4	-1,6

5.2. ЕСТЕСТВЕННОЕ ДВИЖЕНИЕ НАСЕЛЕНИЯ
(человек)

	2010	2011	2012	2013	2014
Число родившихся	13716	13853	14702	14739	14999
Число умерших	20403	19030	18135	18241	18443
Естественная убыль (-) населения	-6687	-5177	-3433	-3502	-3444

5.3. СТРУКТУРА СМЕРТНОСТИ НАСЕЛЕНИЯ
ПО ОСНОВНЫМ КЛАССАМ ПРИЧИН СМЕРТИ
(в процентах)

	2010	2011	2012	2013	2014
Всего умерших	100,0	100,0	100,0	100,0	100,0
из них от:					
болезней системы кровообращения	62,4	62,2	62,4	61,1	58,1
новообразований	14,1	14,8	15,7	15,9	15,4
несчастных случаев, отравлений, травм	11,3	10,8	10,4	10,1	9,9
болезней органов дыхания	3,1	3,3	2,7	3,0	3,0
болезней органов пищеварения	3,9	3,5	3,9	3,7	4,1
инфекционных и паразитарных болезней	1,7	1,9	1,7	2,0	1,9

5.4. ЧИСЛЕННОСТЬ НАСЕЛЕНИЯ МУНИЦИПАЛЬНЫХ РАЙОНОВ И ГОРОДСКИХ ОКРУГОВ УЛЬЯНОВСКОЙ ОБЛАСТИ
(на 1 января 2015 года; тыс. человек)

	Все население	в том числе:	
		городское	сельское
МО “Город Ульяновск”	642,3	619,5	22,8
МО “Город Димитровград”	117,4	117,4	
МО “Город Новоульяновск”	18,9	14,8	4,1
МО “Базарносызганский район”	8,8	5,1	3,7
МО “Барышский район”	40,9	26,3	14,6
МО “Вешкаймский район”	17,9	8,1	9,8
МО “Инзенский район”	31,1	20,1	11,0
МО “Карсунский район”	23,3	11,4	11,9
МО “Кузоватовский район”	20,6	7,8	12,8
МО “Майнский район”	24,2	8,7	15,5
МО “Мелекесский район”	35,7	12,0	23,7
МО “Николаевский район”	24,9	6,1	18,8
МО “Новомалыклинский район”	14,5	–	14,5
МО “Новоспасский район”	21,5	10,8	10,7
МО “Павловский район”	13,8	5,3	8,5
МО “Радищевский район”	12,8	4,2	8,6
МО “Сенгилеевский район”	22,5	13,7	8,8
МО “Старокулаткинский район”	12,7	5,1	7,6
МО “Старомайнский район”	17,3	6,3	11,0
МО “Сурский район”	17,7	6,5	11,2
МО “Тереньгульский район”	17,9	5,1	12,8
МО “Ульяновский район”	37,0	10,6	26,4
МО “Цильнинский район”	26,1	3,9	22,2
МО “Чердаклинский район”	42,7	11,5	31,2

5.5. ДОЛЯ МУЖЧИН И ЖЕНЩИН В ОБЩЕЙ ЧИСЛЕННОСТИ НАСЕЛЕНИЯ
(в процентах)

	2010	2011	2012	2013	2014
Всё население (на начало го- да)	100,0	100,0	100,0	100,0	100,0
в том числе:					
мужчины	45,7	45,8	45,8	45,8	45,9
женщины	54,3	54,2	54,2	54,2	54,1
Женщин на 1000 мужчин	1187	1184	1183	1182	1180

5.6. НАСЕЛЕНИЕ ПО ОСНОВНЫМ ВОЗРАСТНЫМ ГРУППАМ
(на начало года, в процентах к итогу)

	2010	2011	2012	2013	2014
Всё население	100,0	100,0	100,0	100,0	100,0
в том числе в возрасте:					
моложе трудоспособного	14,4	14,4	14,5	14,8	15,2
трудоспособном	62,5	61,4	60,6	59,7	58,7
старше трудоспособного	23,1	24,2	24,9	25,5	26,1
Медианный возраст, лет	40,4 ¹⁾	40,7 ¹⁾	40,9 ¹⁾	41,4	41,6
¹⁾ Средний возраст, лет					

**ВОЗРАСТНО-ПОЛОВАЯ ПИРАМИДА НАСЕЛЕНИЯ
на 1 января 2014 года**

(человек)

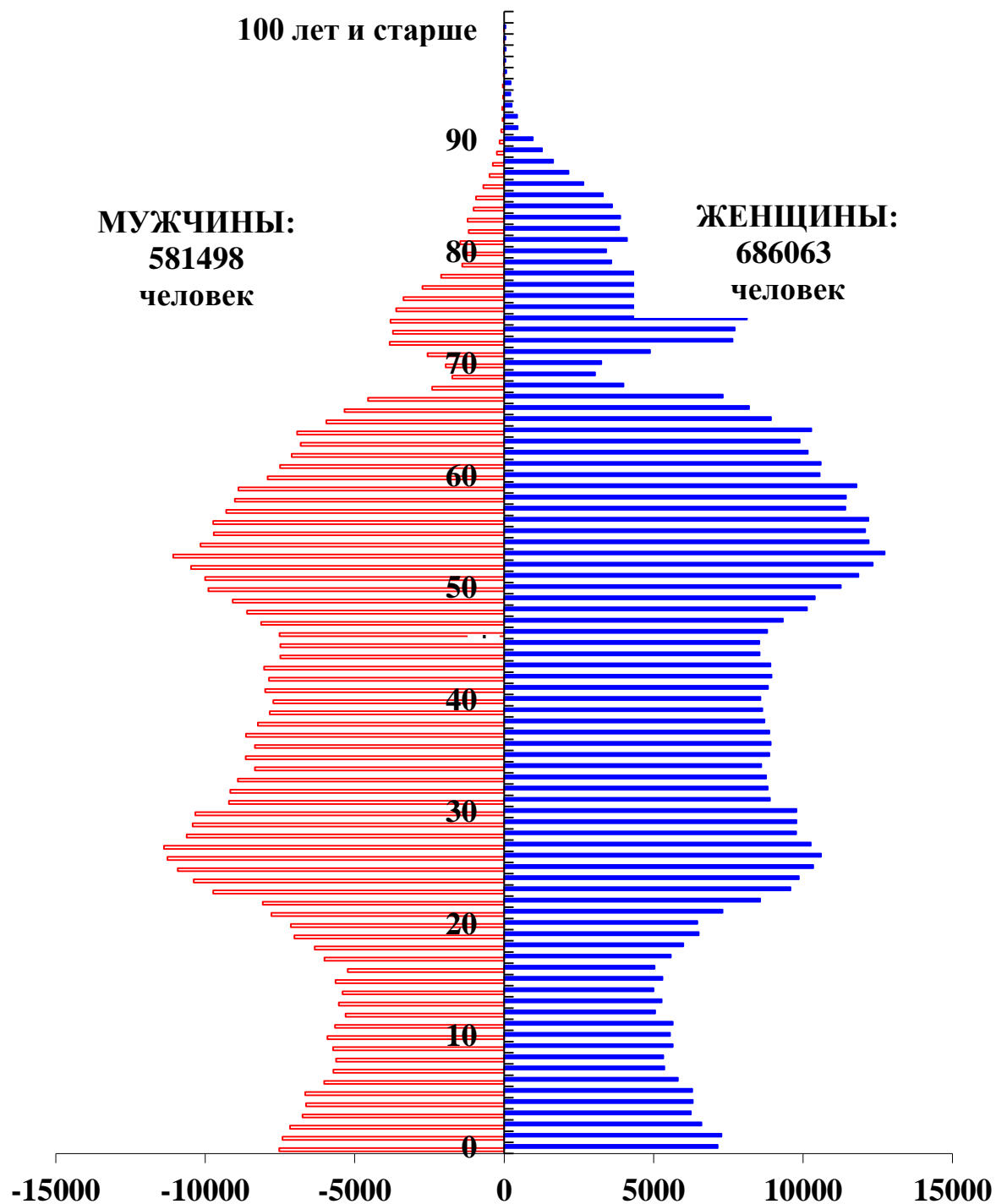

6. ТРУД

Раздел представляет данные о численности и составе экономически активного населения, занятых и безработных, а также о травматизме на производстве.

Экономически активное население(рабочая сила) – лица в возрасте, установленном для измерения экономической активности населения, которые в рассматриваемый период считаются занятыми или безработными. Численность экономически активного населения включает данные о занятых в экономике и безработных, полученные по итогам обследования населения по проблемам занятости. Измерение экономической активности населения осуществляется для лиц в возрасте 15-72 года.

К **занятым в экономике** относятся лица, которые в рассматриваемый период выполняли оплачиваемую работу по найму, а также приносящую доход работу не по найму как с привлечением, так и без привлечения наемных работников. В численность занятых включаются лица, которые временно отсутствовали на работе, лица, которые работали в качестве помогающих на семейном предприятии, а также лица, занятые в домашнем хозяйстве производством товаров и услуг для реализации.

Данные о **среднегодовой численности занятых в экономике** формируются по основной работе гражданского населения один раз в год при составлении баланса затрат труда на основе сведений организаций, материалов выборочного обследования населения по проблемам занятости, данных органов исполнительной власти, досчетов численности занятых, не выявленной при проведении выборочного обследования населения по проблемам занятости.

К **безработным**, применительно к стандартам Международной организации труда (МОТ), относятся лица в возрасте, установленном для измерения экономической активности населения, которые в рассматриваемый период одновременно удовлетворяли следующим критериям:

не имели работы (доходного занятия);

занимались поиском работы, т.е. обращались в государственную или коммерческую службу занятости, использовали или помещали объявления в печати, непосредственно обращались к администрации организации (работодателю), использовали личные связи и т. д. или предпринимали шаги к организации собственного дела;

были готовы приступить к работе в течение обследуемой недели.

Учащиеся, студенты, пенсионеры и инвалиды учитываются в качестве безработных, если они занимались поиском работы и были готовы приступить к ней.

К **безработным, зарегистрированным в государственных учреждениях службы занятости населения**, относятся трудоспособные граждане, не имеющие работы и заработка (трудового дохода), проживающие на территории Российской Федерации, зарегистрированные в службе заня-

тости по месту жительства в целях поиска подходящей работы, ищущие работу и готовые приступить к ней.

Уровень безработицы – отношение численности безработных определенной возрастной группы к численности экономически активного населения соответствующей возрастной группы (в процентах).

Продолжительность безработицы (продолжительность поиска работы) – это промежуток времени, в течение которого лицо, будучи незанятым, ищет работу, используя при этом любые способы.

К числу пострадавших при несчастных случаях на производстве с утратой трудоспособности на один рабочий день и более и со смертельным исходом относятся лица, пострадавшие при исполнении ими трудовых обязанностей или работ на территории организации и в других случаях, предусмотренных законодательством Российской Федерации, и подлежащие учету на основании нормативных документов.

6.1. ЧИСЛЕННОСТЬ ЭКОНОМИЧЕСКИ АКТИВНОГО НАСЕЛЕНИЯ¹⁾

	2010	2011	2012	2013	2014
Тысяч человек					
Экономически активное население – всего	671,3	693,8	679,8	682,3	651,6
мужчины	346,6	355,6	348,1	349,9	336,1
женщины	324,7	338,2	331,7	332,4	315,5
в том числе:					
занятые в экономике – всего	612,5	646,5	641,9	644,9	620,6
мужчины	314,0	333,8	328,2	327,4	319,8
женщины	298,5	312,7	313,7	317,4	300,8
безработные – всего	58,8	47,3	37,9	37,4	31,0
мужчины	32,6	21,8	19,9	22,4	16,2
женщины	26,2	25,4	18,0	15,0	14,8
В % к экономически активному населению					
Экономически активное население – всего	100,0	100,0	100,0	100,0	100,0
мужчины	100,0	100,0	100,0	100,0	100,0
женщины	100,0	100,0	100,0	100,0	100,0

	2010	2011	2012	2013	2014
В том числе:					
занятые в экономике – всего	91,2	93,2	94,4	94,5	95,2
мужчины	90,6	93,9	94,3	93,6	95,2
женщины	91,9	92,3	94,6	95,5	95,3
безработные – всего	8,8	6,8	5,6	5,5	4,8
мужчины	9,4	6,1	5,7	6,4	4,8
женщины	8,1	7,5	5,4	4,5	4,7

¹⁾ По материалам выборочных обследований населения по проблемам занятости (данные за 2008-2012 г.г. пересчитаны с учетом итогов Всероссийской переписи населения 2010 года)

СТРУКТУРА ЭКОНОМИЧЕСКИ АКТИВНОГО НАСЕЛЕНИЯ

(в процентах к экономически активному населению)

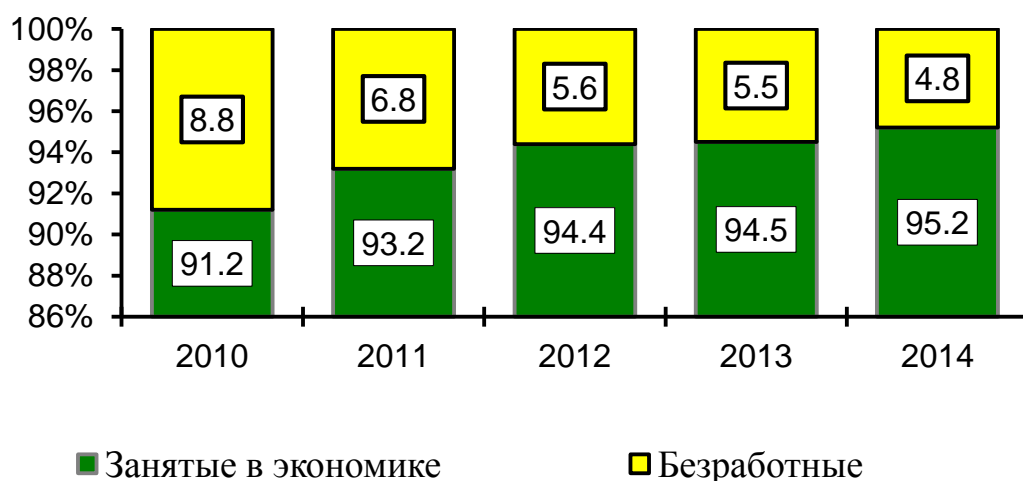

6.2. ЧИСЛЕННОСТЬ ЗАНЯТЫХ В ЭКОНОМИКЕ ПО ПОЛУ И СТАТУСУ ЗАНЯТОСТИ В 2014 ГОДУ¹⁾

	Женщины	Мужчины	Распределение по полу, %	
			женщины	мужчины
Занятые в экономике - всего	300,8	319,8	48,5	51,5
тыс. человек				
процентов	100,0	100,0		
в том числе:				
работающие по найму	93,3	90,6	49,2	50,8
работающие не по найму	6,7	9,4	40,2	59,8
работодатели	1,2	2,5	30,0	70,0

	Женщины	Мужчины	Распределение по полу, %	
			женщины	мужчины
члены производственных кооперативов	–	0,1	–	100,0
самостоятельно занятые	5,4	6,5	43,7	56,3
помогающие на семейном предприятии	0,1	0,2	36,4	63,6

¹⁾ По данным обследования населения по проблемам занятости

**6.3. СРЕДНЕГОДОВАЯ ЧИСЛЕННОСТЬ ЗАНЯТЫХ В ЭКОНОМИКЕ
ПО ВИДАМ ЭКОНОМИЧЕСКОЙ ДЕЯТЕЛЬНОСТИ ¹⁾**
(тыс. человек)

	2010	2011	2012	2013
Всего	602,6	605,3	608,7	600,2
в том числе:				
сельское хозяйство, охота и лесное хозяйство	81,8	82,3	79,5	75,9
рыболовство, рыбоводство	0,8	0,8	0,6	0,7
добыча полезных ископаемых	2,0	2,1	2,2	2,1
обрабатывающие производства	142,2	141,2	139,5	137,8
производство и распределение энергии, газа и воды	17,3	17,1	17,0	17,5
строительство	34,2	35,0	37,9	40,2
оптовая и розничная торговля; ремонт автотранспортных средств, мотоциклов, бытовых изделий и предметов личного пользования	85,9	80,5	81,9	80,7
гостиницы и рестораны	8,0	9,0	9,2	9,5
транспорт и связь	42,5	42,3	43,6	42,7
финансовая деятельность	6,6	6,8	7,2	8,1
операции с недвижимым имуществом, аренда и предоставление услуг	29,2	39,0	42,9	41,1
государственное управление и обеспечение военной безопасности; социальное страхование	38,5	37,0	36,3	35,7
образование	51,9	50,4	49,2	48,3
здравоохранение и предоставление социальных услуг	43,5	43,4	43,4	42,6
предоставление прочих коммунальных, социальных и персональных услуг	18,2	18,4	18,3	17,3

¹⁾ Численность занятых сформирована по хозяйственному виду экономической деятельности по балансу трудовых ресурсов

**6.4. ДВИЖЕНИЕ РАБОТНИКОВ ПО ВИДАМ
ЭКОНОМИЧЕСКОЙ ДЕЯТЕЛЬНОСТИ ¹⁾**

(в течение года)

	2010	2011	2012	2013	2014
ПРИНЯТО РАБОТНИКОВ					
Человек					
Всего	72909	77652	75282	76193	76432
в том числе:					
сельское хозяйство, охота и лесное хозяйство	4075	4124	3066	2210	1983
рыболовство, рыбоводство	4	–	–	1	2
добыча полезных ископае- мых	363	433	307	364	435
обрабатывающие произ- водства	23599	22756	20065	19643	22461
производство и распреде- ление энергии, газа и воды	2469	2039	2545	2514	2461
строительство	2960	2988	2504	3276	2940
оптовая и розничная тор- говля; ремонт автотранс- портных средств, мотоцик- лов, бытовых изделий и предметов личного пользо- вания	5077	7554	11155	8619	8632
гостиницы и рестораны	543	763	709	673	737
транспорт и связь	7382	7100	6974	5683	5310
финансовая деятельность	1414	1810	2148	5661	3916
операции с недвижимым имуществом, аренда и предоставление услуг	4327	5550	2748	3350	2958
государственное управле- ние и обеспечение военной безопасности; социальное страхование	4399	5781	6150	6502	6573
образование	8197	8043	8441	8781	8558

Труд

Продолжение табл. 6.4

	2010	2011	2012	2013	2014
здравоохранение и предоставление социальных услуг	6046	6683	6612	7048	6287
предоставление прочих коммунальных, социальных и персональных услуг	2054	2028	1858	1868	3179
В % от среднесписочной численности					
Всего	24,2	25,9	25,4	26,2	26,7
в том числе:					
сельское хозяйство, охота и лесное хозяйство	39,1	42,7	36,9	30,4	35,1
рыболовство, рыбоводство	40,0	–	–	25,0	50,0
добыча полезных ископаемых	22,5	24,4	18,0	20,7	23,7
обрабатывающие производства	28,8	27,9	25,1	25,3	29,6
производство и распределение энергии, газа и воды	16,3	13,8	17,6	17,3	17,8
строительство	48,8	46,0	39,0	56,2	42,6
оптовая и розничная торговля; ремонт автотранспортных средств, мотоциклов, бытовых изделий и предметов личного пользования	49,3	58,4	78,2	55,4	55,7
гостиницы и рестораны	47,1	56,8	57,3	36,0	39,1
транспорт и связь	32,7	32,2	31,4	26,0	25,9
финансовая деятельность	23,6	29,6	34,0	75,6	43,6
операции с недвижимым имуществом, аренда и предоставление услуг	29,6	35,1	17,7	22,5	20,4
государственное управление и обеспечение военной безопасности; социальное страхование	12,0	16,5	18,0	20,4	21,2
образование	16,9	17,4	18,5	20,1	19,9
здравоохранение и предоставление социальных услуг	15,4	17,1	17,1	18,5	16,8
предоставление прочих коммунальных, социальных и персональных услуг	27,2	28,7	25,3	21,9	35,9

	2010	2011	2012	2013	2014
ВЫБЫЛО РАБОТНИКОВ					
Человек					
Всего	75811	76382	75655	80990	84396
в том числе:					
сельское хозяйство, охота и лесное хозяйство	4962	4008	3744	2858	2729
рыболовство, рыбоводство	6	5	–	1	2
добыча полезных ископаемых	238	350	403	275	429
обрабатывающие производства	24011	23546	22309	23226	27563
производство и распределение энергии, газа и воды	2624	2526	2494	2986	2999
строительство	3505	2954	2969	3605	2893
оптовая и розничная торговля; ремонт автотранспортных средств, мотоциклов, бытовых изделий и предметов личного пользования	4206	6162	7684	8715	8665
гостиницы и рестораны	348	966	735	524	916
транспорт и связь	7286	6909	7009	6983	6079
финансовая деятельность	1291	1637	2191	3099	3564
операции с недвижимым имуществом, аренда и предоставление услуг	3568	4318	3122	3074	3230
государственное управление и обеспечение военной безопасности; социальное страхование	5243	6358	5473	6798	6411
образование	9420	8169	8882	9714	8834
здравоохранение и предоставление социальных услуг	6327	6526	6863	7180	7442
предоставление прочих коммунальных, социальных и персональных услуг	2776	1948	1777	1952	2640

	2010	2011	2012	2013	2014
В % от среднесписочной численности					
Всего	25,1	25,5	25,6	27,8	29,5
в том числе:					
сельское хозяйство, охота и лесное хозяйство	47,6	41,5	45,1	39,3	48,3
рыболовство, и рыбоводство	60,0	100,0	–	25,0	50,0
добыча полезных ископаемых	14,8	19,7	23,6	15,6	23,4
обрабатывающие производства	29,3	28,9	27,9	29,9	36,3
производство и распределение энергии, газа и воды	17,3	17,1	17,3	20,5	21,7
строительство	57,7	45,5	46,2	61,8	42,0
оптовая и розничная торговля; ремонт автотранспортных средств, мотоциклов, бытовых изделий и предметов личного пользования	40,8	47,6	53,8	56,0	55,9
гостиницы и рестораны	30,2	71,9	59,4	28,0	48,6
транспорт и связь	32,2	31,3	31,6	32,0	29,7
финансовая деятельность	21,5	26,8	34,7	41,4	39,6
операции с недвижимым имуществом, аренда и предоставление услуг	24,4	27,3	20,1	20,7	22,3
государственное управление и обеспечение военной безопасности; социальное страхование	14,3	18,1	16,0	21,3	20,7
образование	19,5	17,7	19,5	22,3	20,5
здравоохранение и предоставление социальных услуг	16,1	16,7	17,8	18,8	19,9
предоставление прочих коммунальных, социальных и персональных услуг	36,8	27,6	24,2	22,9	29,8
¹⁾ По крупным и средним предприятиям					

**ДВИЖЕНИЕ РАБОТНИКОВ ПО ОТДЕЛЬНЫМ
ВИДАМ ЭКОНОМИЧЕСКОЙ ДЕЯТЕЛЬНОСТИ в 2014 году**
(в процентах к среднесписочной численности)

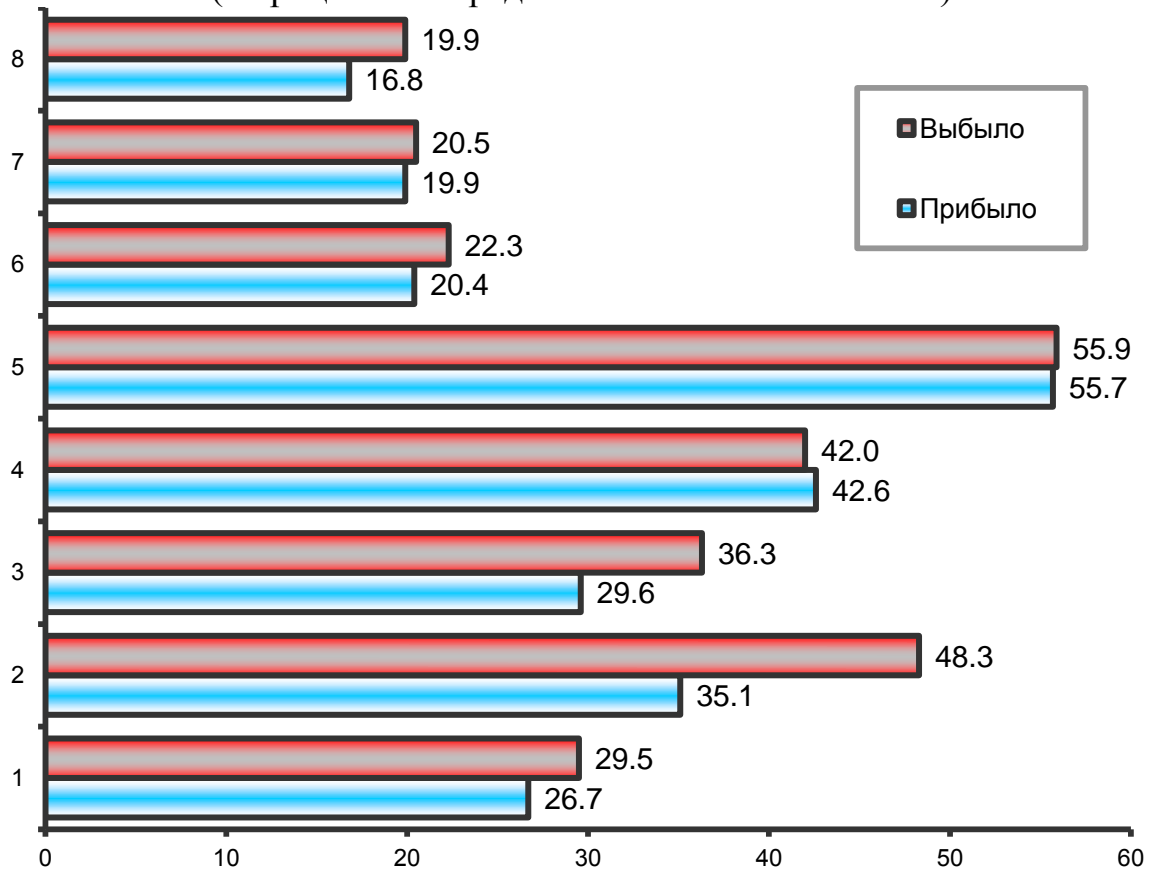

- | | |
|---|--|
| 1. Всего в экономике | 6. Операции с недвижимым имуществом, аренда и предоставление услуг |
| 2. Сельское хозяйство, охота и лесное хозяйство | 7. Образование |
| 3. Обрабатывающие производства | 8. Здравоохранение и предоставление социальных услуг |
| 4. Строительство | |
| 5. Оптовая и розничная торговля; ремонт автотранспортных средств, мотоциклов, бытовых изделий и предметов личного пользования | |

6.5. ЧИСЛЕННОСТЬ БЕЗРАБОТНЫХ

	2010	2011	2012	2013	2014
ПО ДАННЫМ ОБСЛЕДОВАНИЯ НАСЕЛЕНИЯ ПО ПРОБЛЕМАМ ЗАНЯТОСТИ					
Человек					
Общая численность безработных ¹⁾	58799	47262	37889	37449	31017
в том числе:					
студенты, учащиеся, пенсионеры	2399	2275	180	2523	668
женщины	26161	25435	18028	15001	14784
лица, проживающие в сельской местности	20626	16534	15130	14446	13213
В процентах					
Общая численность безработных	100,0	100,0	100,0	100,0	100,0
в том числе:					
студенты, учащиеся, пенсионеры	4,1	4,8	0,5	6,7	2,2
женщины	44,5	53,8	47,6	40,1	47,7
лица, проживающие в сельской местности	35,1	35,0	39,9	38,6	42,6
Уровень общей безработицы	8,8	6,8	5,6	5,5	4,8
ПО ДАННЫМ ДЕПАРТАМЕНТА ЗАНЯТОСТИ НАСЕЛЕНИЯ (на конец года)					
Человек					
Численность безработных, зарегистрированных в государственных учреждениях службы занятости	8839	6804	4541	3528	3114
в том числе:					
женщины	5254	4289	2668	2052	1741
лица, проживающие в сельской местности	2323	1748	994	834	630

	2010	2011	2012	2013	2014
В процентах					
Численность безработных, зарегистрированных в государственных учреждениях службы занятости	100,0	100,0	100,0	100,0	100,0
в том числе:					
женщины	59,4	63,0	58,8	58,2	55,9
лица, проживающие в сельской местности	26,3	25,7	21,9	23,6	20,2
Уровень зарегистрированной безработицы	1,3	1,01	0,65	0,52	0,46
¹⁾ Безработные, классифицируемые в соответствии с методологией Международной Организации Труда (данные пересчитаны с учетом итогов Всероссийской переписи населения 2010 года)					

6.6. ТРУДОУСТРОЙСТВО ГРАЖДАН ГОСУДАРСТВЕННЫМИ УЧРЕЖДЕНИЯМИ СЛУЖБЫ ЗАНЯТОСТИ

	2010	2011	2012	2013	2014
ОБРАТИЛИСЬ ПО ВОПРОСУ ТРУДОУСТРОЙСТВА					
Человек					
Всего	46594	32193	23551	19063	17648
в том числе:					
не занятые трудовой деятельностью	35740	24178	16270	12156	11641
из обратившихся ищущие работу впервые	15199	10686	8760	7992	6277

Труд

Продолжение табл. 6.6

	2010	2011	2012	2013	2014
В процентах к итогу					
Всего	100,0	100,0	100,0	100,0	100,0
в том числе:					
не занятые трудовой деятельностью	76,7	75,1	69,1	63,8	66,0
из обратившихся ищущие работу впервые	32,6	33,2	37,2	41,9	35,6
НАШЛИ РАБОТУ (ДОХОДНОЕ ЗАНЯТИЕ)					
Человек					
Всего	33964	21485	16910	13594	12483
в том числе:					
не занятые трудовой деятельностью	23393	13701	10069	7157	6847
из обратившихся ищущие работу впервые	13125	9113	7594	7042	5657
В процентах к итогу					
Всего	100,0	100,0	100,0	100,0	100,0
в том числе:					
не занятые трудовой деятельностью	68,9	63,8	59,5	52,6	54,9
из обратившихся ищущие работу впервые	38,6	42,4	44,9	51,8	45,3

6.7. ТРАВМАТИЗМ НА ПРОИЗВОДСТВЕ

	2010	2011	2012	2013	2014
Численность пострадавших при несчастных случаях на производстве с утратой трудоспособности на 1 рабочий день и более и со смертельным исходом:					
всего, человек	490	430	392	361	329
на 1000 работающих	2,4	2,1	1,8	1,7	1,6
Численность пострадавших при несчастных случаях на производстве со смертельным исходом:					
всего, человек	25	14	9	8	7
на 1000 работающих	0,123	0,067	0,041	0,038	0,034
Все затраты на мероприятия по охране труда, млн. рублей	594,9	744,9	1044,9	1086,3	1142,0

7. УРОВЕНЬ ЖИЗНИ НАСЕЛЕНИЯ

Раздел содержит информацию об объеме, составе, направлениях использования и дифференциации распределения денежных доходов населения; о структуре потребительских расходов домашних хозяйств. Публикуется информация о жилищном фонде и жилищных условиях населения.

Реальные размеры денежных доходов населения, начисленной заработной платы, назначенных месячных пенсий - относительные показатели, исчисленные путем деления индексов номинальных размеров¹⁾ денежных доходов населения, начисленной заработной платы, назначенных месячных пенсий на индекс потребительских цен за соответствующий временной период.

Денежные доходы населения включают доходы лиц, занятых предпринимательской деятельностью, выплаченную заработную плату наемных работников, социальные выплаты (пенсии, пособия, стипендии, страховые возмещения и прочие выплаты), доходы от собственности в виде процентов по вкладам, ценным бумагам, дивидендов и другие доходы. Денежные доходы за вычетом обязательных платежей и взносов представляют собой **располагаемые денежные доходы населения**.

Среднедушевые денежные доходы (в месяц) исчисляются делением годового объема денежных доходов на 12 и на численность населения.

Среднемесячная номинальная начисленная заработная плата исчисляется делением фонда начисленной заработной платы работников на среднесписочную численность работников и на количество месяцев в периоде. Пособия, получаемые работниками из государственных социальных внебюджетных фондов, не включаются в фонд заработной платы и среднемесячную заработную плату.

Средний размер назначенных месячных пенсий определяется делением общей суммы назначенных месячных пенсий на численность пенсионеров.

Денежные расходы населения включают расходы на покупку товаров и оплату услуг, обязательные платежи и разнообразные взносы (налоги и сборы, платежи по страхованию, взносы в общественные и кооперативные организации, проценты за кредиты и др.), сбережения. Сбережения состоят из прироста (уменьшения) вкладов на счетах граждан, покупки иностранной валюты, расходов на приобретение ценных бумаг, недвижимости, изменения средств на счетах индивидуальных предпринимателей, задолженности по кредитам.

¹⁾ Под номинальным понимается фактически сложившийся в отчетном периоде размер доходов, заработной платы, пенсий соответственно.

Величина прожиточного минимума утверждается постановлением Правительства Ульяновской области. Основанием для расчёта прожиточного минимума является потребительская корзина, которая устанавливается Законом Ульяновской области: с 2001 года - от 03.08.2001 года № 032-ЗО; с 2006 года - от 05.04.2006 года № 42-ЗО. Потребительская корзина включает минимальные наборы продуктов питания, непродовольственных товаров и услуг, необходимых для сохранения здоровья человека и обеспечения его жизнедеятельности.

Величина прожиточного минимума в целом по Российской Федерации определяется ежеквартально и устанавливается Правительством Российской Федерации.

Численность населения с денежными доходами ниже величины прожиточного минимума определяется на основе данных о распределении населения по величине среднедушевых денежных доходов и является результатом их соизмерения с величиной прожиточного минимума.

Распределение населения по величине среднедушевых денежных доходов характеризует дифференциацию населения по уровню материального достатка и представляет собой показатели численности (или долей) постоянного населения, сгруппированные в заданных интервалах по уровню среднедушевых денежных доходов.

Распределение общего объема денежных доходов по различным группам населения выражается через долю общего объема денежных доходов, которая приходится на каждую из 20-процентных групп населения, ранжированного по мере возрастания среднедушевых денежных доходов.

Коэффициент концентрации доходов (индекс Джини) характеризует степень отклонения линии фактического распределения общего объема доходов населения от линии их равномерного распределения. Величина коэффициента может варьироваться от 0 до 1, при этом чем выше значение показателя, тем более неравномерно распределены доходы в обществе.

Фактическое конечное потребление домашних хозяйств включает их расходы на покупку потребительских товаров и услуг, а также стоимость потребления товаров и услуг в натуральной форме - произведенных для себя, полученных в качестве оплаты труда и в виде социальных трансфертов в натуральной форме, т.е. бесплатных или льготных индивидуальных товаров и услуг, полученных от сектора государственного управления и некоммерческих организаций, обслуживающих домашние хозяйства.

Выборочное обследование бюджетов домашних хозяйств является методом государственного статистического наблюдения за уровнем жизни населения. Область изучения и распространения данных бюджетного обследования определяется целями: получения данных о распределении населения по уровню материального благосостояния; получения весовых показателей для расчета индекса потребительских цен, обеспечения данных для составления счетов сектора домашних хозяйств в системе национальных счетов.

Потребительские расходы домашних хозяйств являются частью денежных расходов, которые направляются на приобретение потребительских товаров и услуг. В их составе не учитываются расходы на покупку произведений искусства, антиквариата и ювелирных изделий, приобретенных в качестве капиталовложений, оплату материалов и работ по строительству и капитальному ремонту жилых или подсобных помещений, являющихся инвестициями.

Жилищный фонд - совокупность всех жилых помещений, находящихся на территории Российской Федерации.

Жилым помещением признается изолированное помещение, которое является недвижимым имуществом и пригодно для постоянного проживания граждан (отвечает установленным санитарным и техническим правилам и нормам, иным требованиям законодательства).

В составе жилищного фонда не учитываются дачи, летние садовые домики, спортивные и туристские базы, мотели, кемпинги, санатории, дома отдыха, пансионаты, дома для приезжих, гостиницы, казармы, кельи, железнодорожные вагончики и другие строения.

7.1. ОСНОВНЫЕ СОЦИАЛЬНО-ЭКОНОМИЧЕСКИЕ ИНДИКАТОРЫ УРОВНЯ ЖИЗНИ НАСЕЛЕНИЯ

	2010	2011	2012	2013	2014
Среднемесячная заработная плата работающих в экономике, руб.	13339,0	15008,6	17107,4	19186,9	21269,0 ¹⁾
Денежные доходы (в среднем на душу населения), руб.	13132,4	14312,1	16375,1	18580,1	21706,2 ¹⁾
Реальные располагаемые денежные доходы, в % к предыдущему году	113,2	97,4	106,7	104,5	108,3 ¹⁾
Уровень зарегистрированной безработицы на конец года, в %	1,30	1,01	0,65	0,52	0,46
Средний размер назначенных пенсий (в месяц) с учетом компенсационных выплат, руб.	7110,6	7724,4	8525,8	9337,4	10106,3
¹⁾ Данные неутвержденные					

**7.2. ФАКТИЧЕСКОЕ КОНЕЧНОЕ ПОТРЕБЛЕНИЕ
ДОМАШНИХ ХОЗЯЙСТВ**
(в текущих ценах; млн. рублей)

	2009	2010	2011	2012	2013
Фактическое конечное потребление домашних хозяйств	140993,7	162174,1	183757,3	207774,8	231703,8
в том числе за счет:					
расходов домашних хозяйств	116716,3	137731,8	155159,2	175701,9	196430,7
из них:					
расходы на покупку товаров и оплату услуг	109171,4	128171,8	145667,7	166508,5	186159,0
поступление товаров и услуг в натуральной форме	7544,9	9559,9	9491,5	9193,4	10271,7
в том числе потребление с/х продукции собственного производства	6173,2	8042,9	7518,7	7317,1	8335,8
расходов государственного управления, оказывающего индивидуальные услуги, и некоммерческих организаций, обслуживающих домашние хозяйства	24277,4	24442,3	28598,1	32073,0	35273,1

**СТРУКТУРА ФАКТИЧЕСКОГО КОНЕЧНОГО ПОТРЕБЛЕНИЯ
ДОМАШНИХ ХОЗЯЙСТВ**
(в процентах к итогу)

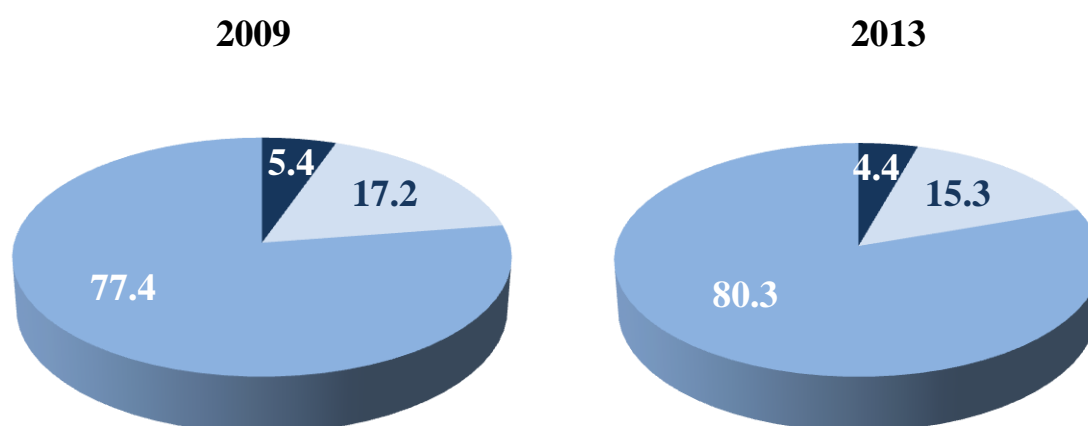

- Поступление товаров и услуг в натуральной форме
- Расходы госуправления, оказывающего индивидуальные услуги
- Покупка товаров и оплата услуг

**7.3. ИЗМЕНЕНИЕ ФАКТИЧЕСКОГО КОНЕЧНОГО
ПОТРЕБЛЕНИЯ ДОМАШНИХ ХОЗЯЙСТВ**

(в фактических ценах; в процентах к предыдущему году)

	2009	2010	2011	2012	2013
Фактическое конечное потребление домашних хозяйств	104,9	115,0	113,3	113,1	111,5
из него за счет:					
расходов домашних хозяйств	102,9	118,0	112,6	113,2	111,8
расходов государственного управления, оказывающего индивидуальные услуги, и некоммерческих организаций, обслуживающих домашние хозяйства	115,8	100,7	117,0	112,2	110,0

ДОХОДЫ И РАСХОДЫ НАСЕЛЕНИЯ

**7.4. СОСТАВ И ИСПОЛЬЗОВАНИЕ
ДЕНЕЖНЫХ ДОХОДОВ НАСЕЛЕНИЯ**
(млн. рублей)

	2010	2011	2012	2013	2014¹⁾
Денежные доходы –					
всего	204248	220914	251186	283389	329515
в том числе:					
доходы от предпринима- тельской деятельности	18783	19319	24453	23624	24359
оплата труда	67779	75253	87982	96690	108539
социальные выплаты	48051	56443	62996	70758	73775
доходы от собствен- ности	5733	5024	5728	7409	8885
другие доходы	63902	64875	70027	84908	113957
Денежные расходы и					
сбережения - всего	204248	220914	251186	283389	329515
в том числе:					
покупка товаров и оплата услуг	137051	155025	177477	198170	216277
обязательные платежи и разнообразные взносы	16478	19965	25289	31272	34335
приобретение недви- жимости	9333	16847	26840	26859	33068
прирост финансовых ак- тивов	41386	29077	21580	27088	45835
из него прирост денег на руках у населения	18358	15649	13946	13963	30243
¹⁾ Предварительные данные					

7.5. СТРУКТУРА ДЕНЕЖНЫХ ДОХОДОВ И УДЕЛЬНЫЙ ВЕС РАСХОДОВ В ДЕНЕЖНЫХ ДОХОДАХ НАСЕЛЕНИЯ
(в процентах)

	2010	2011	2012	2013	2014 ¹⁾
Денежные доходы – всего	100	100	100	100	100
в том числе:					
доходы от предпринимательской деятельности	9,2	8,7	9,7	8,3	7,4
оплата труда	33,2	34,1	35,0	34,1	32,9
социальные выплаты	23,5	25,5	25,1	25,0	22,4
доходы от собственности	2,8	2,3	2,3	2,6	2,7
другие доходы	31,3	29,4	27,9	30,0	34,6
Денежные расходы и сбережения – всего	100	100	100	100	100
в том числе:					
покупка товаров и оплата услуг	67,1	70,2	70,6	69,9	65,6
обязательные платежи и разнообразные взносы	8,1	9,0	10,1	11,0	10,5
приобретение недвижимости	4,6	7,6	10,7	9,5	10,0
прирост финансовых активов	20,2	13,2	8,6	9,6	13,9
из него прирост денег на руках у населения	9,0	7,1	5,6	4,9	9,2
¹⁾ Предварительные данные					

7.6. РАСХОДЫ И СБЕРЕЖЕНИЯ
(млн. рублей)

	2010	2011	2012	2013	2014 ¹⁾
Всего расходов	185889,9	205264,7	237239,6	269426,0	299271,2
в том числе:					
покупка товаров	106814,9	120817,8	139220,2	156010,7	172313,7
оплата услуг и другие расходы	30236,5	34206,7	38256,8	42159,0	43963,1
обязательные пла- тежи и разнооб- разные взносы	16478,3	19965,1	25289,1	31272,2	34334,6
прирост (умень- шение) сбереже- ний во вкладах и ценных бумагах	17324,3	9931,5	8011,2	14476,4	3557,8
расходы на покуп- ку недвижимости	11067,6	18600,4	28475,0	28470,8	34936,7
расходы на приоб- ретение иностран- ной валюты	2928,6	4141,2	5351,7	5309,3	7203,6
изменение средств на счетах физиче- ских лиц – пред- принимателей	9664,1	11103,0	11848,6	13957,6	13605,7
изменение задол- женности по кре- дитам	-8624,3	-13501,0	-19213,0	-22230,0	-10644,0
деньги, отослан- ные по переводам	—	—	—	—	—
Превышение дохо- дов над расходами	18358,5	15649,0	13946,4	13963,4	30243,5
Б А Л А Н С	204248,4	220913,7	251186,0	283389,3	329514,7
¹⁾ Предварительные данные					

**7.7. СРЕДНЕМЕСЯЧНАЯ ЗАРАБОТНАЯ ПЛАТА РАБОТНИКОВ
ПО ВИДАМ ЭКОНОМИЧЕСКОЙ ДЕЯТЕЛЬНОСТИ
(рублей)**

	2010	2011	2012	2013	2014 ¹⁾
Всего	13339,0	15008,6	17107,4	19186,9	21269,0
в том числе:					
сельское хозяйство, охота и лесное хозяй- ство	9088,8	10506,8	11696,4	12988,5	13438,6
рыболовство, рыбовод- ство	8849,7	7444,8	7832,0	11172,9	7768,1
добыча полезных иско- паемых	22746,2	27737,4	32002,4	34031,2	36909,5
обрабатывающие про- изводства	13155,6	15304,5	16882,2	18897,2	21488,0
производство и распре- деление энергии, газа и воды	15671,4	17909,4	19711,0	21708,8	23134,2
строительство	13845,4	14649,5	16061,9	18183,9	21114,6
оптовая и розничная торговля; ремонт авто- транспортных средств, мотоциклов, бытовых изделий и предметов личного пользования	10644,9	12172,1	12691,3	14071,9	15438,5
гостиницы и рестораны	9577,6	10152,9	12076,6	12123,2	12014,3
транспорт и связь	17540,3	20076,0	21985,8	22866,8	24472,2
финансовая деятель- ность	26996,9	30034,0	31806,0	30731,5	33324,0
операции с недвижи- мым имуществом, аренда и предоставле- ние услуг	15796,2	14838,4	16937,4	19731,6	22903,4
государственное управ- ление и обеспечение военной безопасности; социальное страхова- ние	17651,7	19971,2	25558,3	29327,5	30985,9
образование	9392,3	10547,5	12987,2	15990,8	18026,1

Продолжение табл. 7.7

	2010	2011	2012 ¹⁾	2013	2014
здравоохранение и предоставление социальных услуг	11096,1	12201,1	13800,9	15799,2	17377,4
предоставление прочих коммунальных, социальных и персональных услуг	9237,0	10617,0	11920,1	14331,3	16007,0

¹⁾ Данные неутверждённые

**ИЗМЕНЕНИЕ СРЕДНЕМЕСЯЧНОЙ ЗАРАБОТНОЙ ПЛАТЫ
В ОТДЕЛЬНЫХ ВИДАХ ЭКОНОМИЧЕСКОЙ ДЕЯТЕЛЬНОСТИ**
(рублей)

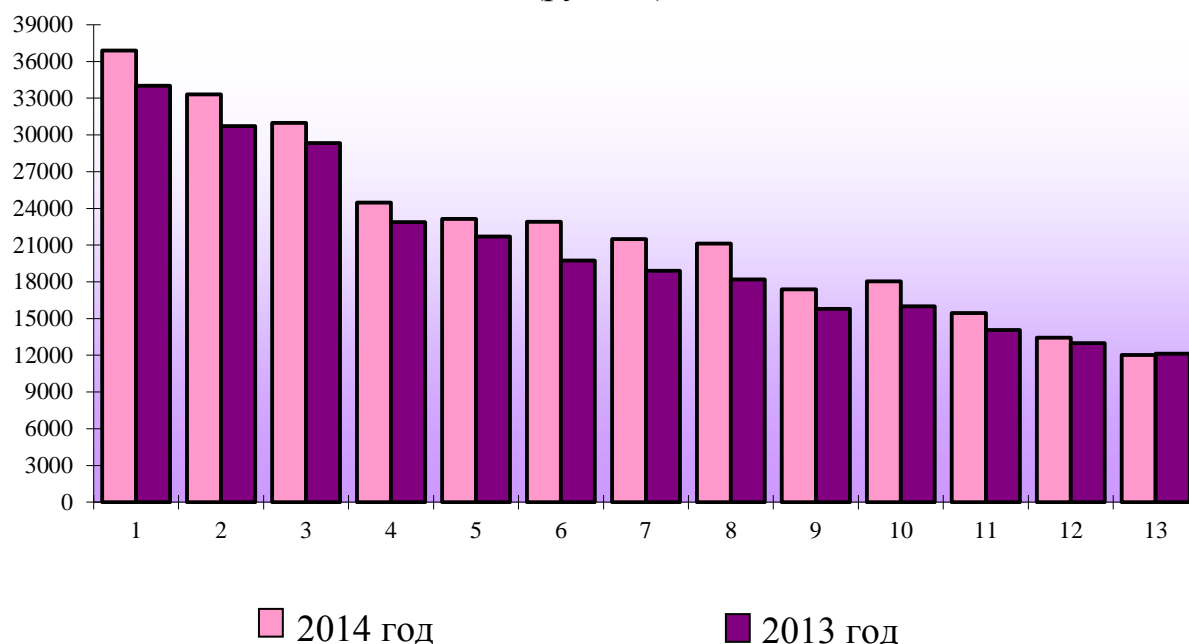

- | | |
|--|--|
| 1. Добыча полезных ископаемых | 9. Здравоохранение и предоставление социальных услуг |
| 2. Финансовая деятельность | 10. Образование |
| 3. Государственное управление и обеспечение военной безопасности; социальное страхование | 11. Оптовая и розничная торговля; ремонт автотранспортных средств, мотоциклов, бытовых изделий и предметов личного пользования |
| 4. Транспорт и связь | 12. Сельское хозяйство, охота и лесное хозяйство |
| 5. Производство и распределение энергии, газа и воды | 13. Гостиницы и рестораны |
| 6. Операции с недвижимым имуществом, аренда и предоставление социальных услуг | |
| 7. Обрабатывающие производства | |
| 8. Строительство | |

**7.8. РАСПРЕДЕЛЕНИЕ НАСЕЛЕНИЯ ПО ВЕЛИЧИНЕ
СРЕДНЕДУШЕВЫХ ДЕНЕЖНЫХ ДОХОДОВ**
(в процентах к итогу)

	2010	2011	2012	2013	2014 ¹⁾
Все население	100	100	100	100	100
в том числе со среднедушевыми денежными доходами в месяц, руб.:					
до 2000,0	1,3	0,8	0,5	0,3	0,2
2000,1 - 4000,0	8,8	6,8	5,0	3,5	2,2
4000,1 - 6000,0	13,6	11,8	9,6	7,5	5,4
6000,1 - 8000,0	13,8	12,9	11,2	9,6	7,6
8000,1 - 10000,0	12,0	11,9	11,0	10,0	8,4
10000,1 - 15000,0	21,2	22,2	22,1	21,6	20,2
15000,1 - 25000,0	18,7	20,9	23,4	25,5	27,1
свыше 25000,0	10,6	12,7	17,2	22,0	28,9
¹⁾ Уточненные предварительные данные					

**7.9. РАСПРЕДЕЛЕНИЕ ОБЩЕГО ОБЪЕМА ДЕНЕЖНЫХ
ДОХОДОВ НАСЕЛЕНИЯ**

	2010	2011	2012	2013	2014 ¹⁾
Денежные доходы – всего, процентов	100	100	100	100	100
в том числе по 20- процентным группам населения:					
первая (с наименьшими доходами)	5,7	5,9	5,8	5,8	5,8
вторая	10,5	10,7	10,6	10,6	10,6
третья	15,5	15,6	15,5	15,5	15,5
четвертая	22,8	22,8	22,8	22,8	22,8
пятая (с наибольшими доходами)	45,5	45,0	45,3	45,3	45,3
Коэффициент Джини (индекс концентрации доходов)	0,394	0,387	0,391	0,391	0,391
¹⁾ Уточненные предварительные данные					

7.10. ВЕЛИЧИНА ПРОЖИТОЧНОГО МИНИМУМА¹⁾
(в среднем на душу населения; рублей в месяц)

	Все население	из него по социально-демографическим группам		
		трудоспособное население	пенсионеры	дети
2010				
I квартал	4781	5175	3752	4610
II квартал	4877	5278	3830	4699
III квартал	5001	5409	3922	4839
IV квартал	5164	5584	4041	5021
2011				
I квартал	5702	6158	4481	5541
II квартал	5746	6211	4507	5576
III квартал	5512	5963	4308	5340
IV квартал	5432	5878	4247	5256
2012				
I квартал	5530	5993	4314	5337
II квартал	5576	6041	4352	5380
III квартал	5788	6278	4513	5571
IV квартал	5786	6285	4483	5564
2013				
I квартал	6325	6806	5250	6277
II квартал	6408	6897	5290	6410
III квартал	6457	6964	5325	6412
IV квартал	6472	6978	5352	6417
2014				
I квартал	6811	7332	5625	6802
II квартал	7346	7918	6055	7309
III квартал	7171	7737	5928	7072
IV квартал	7298	7868	6037	7228
¹⁾ Величина прожиточного минимума утверждается постановлением Правительства Ульяновской области. Основанием для расчёта прожиточного минимума является потребительская корзина, которая устанавливается Законом Ульяновской области.				

**7.11. СТРУКТУРА ПОТРЕБИТЕЛЬСКИХ РАСХОДОВ
ДОМАШНИХ ХОЗЯЙСТВ**

(по материалам выборочного обследования
бюджетов домашних хозяйств; в процентах)

	2010	2011	2012	2013	2014
Потребительские расходы –					
всего	100	100	100	100	100
в том числе:					
расходы на покупку продуктов для домашнего питания - всего	33,2	36,1	37,3	35,8	38,0
из них на покупку:					
хлеба и хлебных продуктов	5,1	5,5	5,8	5,6	5,7
картофеля	0,5	0,6	0,3	0,3	0,3
овощей и бахчевых	1,9	1,8	1,7	1,7	1,8
фруктов и ягод	2,4	2,3	2,6	2,3	2,3
мяса и мясных продуктов	9,8	11,0	12,1	11,2	12,5
рыбы и рыбных продуктов	2,0	2,1	2,5	2,6	2,4
молока и молочных продуктов	4,9	5,3	5,4	5,4	6,0
сахара и кондитерских изделий	2,5	3,1	2,7	2,7	2,9
яиц	0,5	0,5	0,5	0,5	0,6
масла растительного и других жиров	0,6	0,8	0,7	0,7	0,7
чая, кофе, безалкогольных напит- ков и других продуктов	3,0	3,1	3,0	2,8	2,8
расходы на питание вне дома	1,4	1,0	0,7	1,0	1,0
расходы на покупку алкогольных напитков	1,2	1,2	1,6	1,4	1,2
расходы на покупку непродовольственных товаров - всего	40,6	38,5	35,8	35,8	34,1
из них на покупку:					
одежды, обуви, белья, тканей	8,8	10,0	10,5	8,4	9,2
телерадиоаппаратуры, предметов для отдыха и увлечений	3,3	4,4	3,4	3,0	3,3
транспортных средств	13,5	9,2	5,1	7,3	3,0

Уровень жизни населения

Продолжение табл. 7.11

	2010	2011	2012	2013	2014
мебели, домашнего оборудования, предметов для ухода за домом	4,9	5,4	5,1	5,6	7,2
строительных материалов	1,4	1,5	1,3	1,1	1,1
топлива	1,5	1,8	2,5	3,3	2,8
табачных изделий	0,7	0,7	1,0	0,9	0,8
медицинских товаров, предметов гигиены	4,4	4,6	5,3	4,7	4,8
других непродовольственных товаров	1,2	0,9	1,6	1,5	1,9
расходы на оплату услуг – всего	23,6	23,2	24,6	26,0	25,7
из них на оплату:					
жилищно-коммунальных услуг	8,9	9,8	10,0	9,9	9,8
в том числе:					
жилья	0,7	0,7	0,6	0,7	1,1
электроэнергии	1,3	1,4	1,5	1,6	1,5
газа	1,3	1,3	1,5	1,6	1,8
центрального отопления	2,2	2,7	2,5	2,3	2,0
воды и др. коммунальных услуг	3,4	3,7	3,9	3,7	3,4
других бытовых услуг	2,0	2,0	2,0	2,4	1,8
услуг учреждений культуры	0,9	1,3	1,4	1,4	2,1
услуг в системе образования	2,5	1,3	1,1	2,0	2,4
медицинских услуг	0,9	1,3	1,9	0,9	1,0
санаторно-оздоровительных услуг	0,2	0,4	0,3	0,2	0,7
услуг пассажирского транспорта	3,0	2,9	3,2	3,2	3,5
услуг связи	3,2	3,3	3,3	3,4	3,0
прочих услуг	2,0	0,9	1,4	2,6	1,4

**7.12. ПРОСРОЧЕННАЯ ЗАДОЛЖЕННОСТЬ ПО ЗАРАБОТНОЙ ПЛАТЕ
РАБОТНИКАМ ПРЕДПРИЯТИЙ И ОРГАНИЗАЦИЙ
ОТДЕЛЬНЫХ ВИДОВ ЭКОНОМИЧЕСКОЙ ДЕЯТЕЛЬНОСТИ
(на 1 января)**

	2011	2012	2013	2014	2015
Просроченная задол- женность по заработ- ной плате – всего, тыс. руб.	1979	12992	5647	633	8934
в том числе:					
сельское хозяйство, охота и лесозаготовки	755	854	843	–	8934
рыболовство, рыбо- водство	–	–	–	–	–
Добыча полезных ис- копаемых	–	–	–	–	–
Обрабатывающие производства	1224	8162	3309	–	–
производство и рас- пределение электро- энергии, газа, пара и воды	–	–	–	–	–
строительство	–	3976	1495	633	–
транспорт	–	–	–	–	–
управление недвижи- мым имуществом	–	–	–	–	–
научные исследова- ния и разработки	–	–	–	–	–
образование	–	–	–	–	–
здравоохранение и предоставление соци- альных услуг	–	–	–	–	–
удаление сточных вод и аналогичная дея- тельность	–	–	–	–	–
деятельность в обла- сти культуры	–	–	–	–	–

	2011	2012	2013	2014	2015
в % к месячному фонду заработной платы работников предприятий, имеющих задолженность	в 6,3 р.	124,7	в 10,9 р.	в 15,4 р.	в 4,1 р.
в том числе:					
сельское хозяйство, охота и лесозаготовки	в 8,7 р.	59,5	в 11,9 р.	—	в 4,1 р.
рыболовство, рыболовство	—	—	—	—	—
Добыча полезных ископаемых	—	—	—	—	—
Обрабатывающие производства	в 5,4 р.	92,2	в 8,2 р.	—	—
производство и распределение электроэнергии, газа, пара и воды	—	—	—	—	—
строительство	—	в 30,1 р.	в 36,5 р.	в 15,4 р.	—
транспорт	—	—	—	—	—
управление недвижимым имуществом	—	—	—	—	—
научные исследования и разработки	—	—	—	—	—
образование	—	—	—	—	—
здравоохранение и предоставление социальных услуг	—	—	—	—	—
научные исследования и разработки	—	—	—	—	—
удаление сточных вод и аналогичная деятельность	—	—	—	—	—
деятельность в области культуры	—	—	—	—	—

ЖИЛИЩНЫЙ ФОНД ОБЛАСТИ

7.13. ЖИЛИЩНЫЙ ФОНД ОБЛАСТИ
(на конец года)

	2010	2011	2012	2013	2014
Жилищный фонд – всего, тыс. кв. метров	30003,2	30271,4	30693,1	31276,1	31962,3
в том числе:					
в городской местности	21434	21640,4	21961,2	22418,6	22968,8
в сельской местности	8569,2	8631,0	8731,9	8857,5	8993,5
В среднем на одного жителя, кв. метров общей площади – всего:	23,2	23,6	24,1	24,7	25,3
в том числе:					
в городской местности	22,6	22,9	23,3	23,8	24,4
в сельской местности	25,1	25,7	26,4	27,1	27,9

7.14. БЛАГОУСТРОЙСТВО ВСЕГО ЖИЛИЩНОГО ФОНДА
(на конец года, в процентах)

	2010	2011	2012	2013	2014
Водопроводом	75	75	76	76	77
Канализацией	70	70	71	72	73
Отоплением	79	79	80	81	82
Ваннами	61	61	61	61	62
Газом	77	77	77	77	77
Горячим водоснабжением	55	55	55	56	57
Напольными электроплитами	19	19	19	19	19

7.15. БЛАГОУСТРОЙСТВО ГОРОДСКОГО ЖИЛИЩНОГО ФОНДА
(на конец года, в процентах)

	2010	2011	2012	2013	2014
Водопроводом	86	86	86	87	87
Канализацией	85	85	85	85	86
Отоплением	90	91	91	91	91
Ваннами	77	77	77	77	77
Газом	71	70	70	70	70
Горячим водоснабжением	72	72	72	73	74
Напольными электроплитами	26	26	26	26	26

7.16. БЛАГОУСТРОЙСТВО СЕЛЬСКОГО ЖИЛИЩНОГО ФОНДА
(на конец года, в процентах)

	2010	2011	2012	2013	2014
Водопроводом	47	47	49	50	51
Канализацией	34	34	36	38	39
Отоплением	50	51	54	56	56
Ваннами	21	21	21	22	24
Газом	95	95	94	95	95
Горячим водоснабжением	12	12	13	14	15
Напольными электроплитами	0,7	0,7	0,7	0,8	0,8

8. ОБРАЗОВАНИЕ

Раздел представляет данные об уровне образования населения, о государственных (муниципальных) и негосударственных образовательных учреждениях: дошкольных, общеобразовательных, начального, среднего и высшего профессионального образования.

Виды общеобразовательных учреждений: начальные основные, средние полные общеобразовательные школы, в том числе с углубленным изучением отдельных предметов, лицеи, гимназии. Общеобразовательные учреждения распределяются на государственные и негосударственные. Общеобразовательное учреждение является основным звеном системы непрерывного образования и представляет всем гражданам Российской Федерации возможность реализовать гарантированное государством право на получение бесплатного общего образования в пределах государственных стандартов.

Гимназии и лицеи включены в число средних (полных) общеобразовательных учреждений.

К **учащимся дневных общеобразовательных учреждений** отнесены лица, обучающиеся в начальных, основных и средних (полных) общеобразовательных учреждениях, а также обучающиеся в специальных (коррекционных) образовательных учреждениях для обучающихся и воспитанников с отклонениями в развитии.

В **число закончивших основную школу** в соответствии с Законом Российской Федерации “Об образовании” включены лица, окончившие 9 классов общеобразовательной школы и получившие документ об окончании 9 классов, в **число закончивших среднюю школу** – получившие документ об окончании 11 (12) класса.

Образовательное учреждение среднего профессионального образования – учреждение, реализующее программы среднего профессионального образования.

Колледжи учтены в общем числе средних профессиональных учебных заведений.

Образовательное учреждение высшего профессионального образования – учреждение, имеющее статус юридического лица и реализующее программы высшего профессионального образования.

В числе негосударственных высших учебных заведений учтены вузы, имеющие государственную лицензию.

8.1. ДОШКОЛЬНЫЕ ОБРАЗОВАТЕЛЬНЫЕ УЧРЕЖДЕНИЯ
 (на 1 января)

	2011	2012	2013	2014	2015
Число самостоятельных дошкольных образовательных учреждений – всего, единиц	386	382	381	374	327
из них:					
в сельских поселениях	137	137	138	131	92
Кроме того, число дошкольных подразделений общеобразовательных школ (дошкольные группы)	149	142	130	137	171
Численность детей, посещающих дошкольные учреждения – всего, тыс. человек	41,0	44,2	46,3	49,1	52,4
из них:					
сельские дошкольные учреждения	6,2	6,3	6,6	6,8	7,3
Численность детей, приходящихся на 100 мест – всего, человек	101	108	101	112	113
из них:					
в сельских дошкольных учреждениях	74	76	60	81	84

8.2. ЧИСЛО ОБЩЕОБРАЗОВАТЕЛЬНЫХ УЧРЕЖДЕНИЙ
 (на начало учебного года)

	2010/2011	2011/2012	2012/2013	2013/2014	2014/2015
Число общеобразовательных учреждений - всего	512	505	499	492	441
государственные	509	502	496	489	438
в том числе:					
дневные	501	494	487	480	430
из них:					
гимназии	11	13	13	13	13
лицеи	13	14	13	13	13
вечерние	8	8	9	9	8

Продолжение табл. 8.2

	2010/2011	2011/2012	2012/2013	2013/2014	2014/2015
негосударственные	3	3	3	3	3
Численность уча- щихся – всего, тыс. человек	113,8	112,5	111,7	109,7	111,5
государственные	113,8	112,4	111,6	109,5	111,3
в том числе:					
дневные	111,6	110,6	110,1	108,1	110,0
из них:					
гимназии	9,7	10,5	11,6	11,8	11,9
лицеи	9,7	10,8	10,2	10,2	10,3
вечерние	2,2	1,8	1,5	1,4	1,3
негосударственные	0,0	0,1	0,1	0,2	0,2
Численность учите- лей, тыс. человек	9,2	9,2	9,2	9,0	9,0

**8.3. ОБРАЗОВАТЕЛЬНЫЕ УЧРЕЖДЕНИЯ
СРЕДНЕГО И ВЫСШЕГО ПРОФЕССИОНАЛЬНОГО ОБРАЗОВАНИЯ
И ЧИСЛЕННОСТЬ ОБУЧАЮЩИХСЯ
(на начало учебного года)**

	2010/ 2011	2011/ 2012	2012/ 2013	2013/ 2014	2014/ 2015
Число самостоятельных государ- ственных средних профессио- нальных учебных заведений	34	34	33	33	30
в них студентов, тыс. человек	21,9	20,7	20,0	18,3	16,3
Число негосударственных сред- них учебных заведений (филиа- лов)	2	2	2	3	3
в них студентов, тыс. человек	0,3	0,3	0,3	1,3	1,3
Число самостоятельных государ- ственных высших учебных заве- дений (включая филиалы)	11	11	10	11	11
в них студентов, тыс. человек	52,6	49,4	45,5	42,5	39,6
Число негосударственных выс- ших учебных заведений (филиа- лов)	6	6	6	5	4
в них студентов, тыс. человек	4,7	4,4	3,8	3,4	2,9

9. ЗДРАВООХРАНЕНИЕ

В разделе приведены данные о сети и кадрах медицинских организаций, о заболеваемости населения.

В общую численность врачей включаются все врачи с высшим медицинским образованием, занятые в лечебных, санитарных организациях, учреждениях социального обеспечения населения, научно-исследовательских институтах, учреждениях, занятых подготовкой кадров, в аппарате органов управления здравоохранением и др.

В общую численность среднего медицинского персонала включаются все лица со средним медицинским образованием, занятые в лечебных, санитарных организациях, учреждениях социального обеспечения населения, дошкольных учреждениях, общеобразовательных учреждениях, домах ребенка и др.

В число врачебных амбулаторно-поликлинических организаций включаются все медицинские организации, которые ведут амбулаторный прием (поликлиники, амбулатории, диспансеры, поликлинические отделения в составе больничных учреждений и др.).

9.1. ОСНОВНЫЕ ПОКАЗАТЕЛИ ЗДРАВООХРАНЕНИЯ (на конец года)

	2010	2011	2012	2013	2014
Число больничных учреждений	69	69	67	67	57
из них в сельской местности	7	7	7	7	7
Число больничных коек - всего на 10000 населения	91,2	91,8	91,6	92,2	90,2
Число амбулаторно-поликлинических учреждений	98	98	98	97	82
Мощность амбулаторно-поликлинических учреждений, (число посещений в смену)	32432	32029	32106	33440	33082
Число фельдшерско-акушерских пунктов	494	492	491	490	487
Численность врачей всех специальностей, человек	4666	4715	4762	4924	5056
на 10000 населения	36,0	36,7	37,4	38,8	40,0
Число среднего медицинского персонала, человек	16486	16298	15976	16184	16234
на 10000 населения	127,3	126,7	125,4	127,7	128,6

9.2. ЗАБОЛЕВАЕМОСТЬ НАСЕЛЕНИЯ ПО ОСНОВНЫМ КЛАССАМ БОЛЕЗНЕЙ

(зарегистрировано больных с диагнозом,
установленным впервые в жизни, человек)

	2010	2011	2012	2013	2014
Все болезни	1159939	1216893	1238623	1162734	1078820
в том числе:					
некоторые инфекционные и паразитарные болезни	69172	60819	63325	50041	47885
новообразования	20669	20078	22011	19660	18127
болезни эндокринной системы, расстройства питания, нарушения обмена веществ	16460	15331	18241	16469	16641
болезни крови и кроветворных органов и отдельные нарушения, вовлекающие иммунный механизм	3115	2947	2730	2436	2546
болезни нервной системы	29950	31343	29109	24424	23196
болезни глаза и его придаточного аппарата	68180	70965	60346	50689	50587
болезни уха и сосцевидного отростка	46731	48005	47836	44230	37178
болезни системы кровообращения	35353	39591	37215	43524	41599
болезни органов дыхания	437961	485799	487403	501999	444232
болезни органов пищеварения	40102	44105	52912	38021	31442
болезни мочеполовой системы	94180	85635	91092	82414	82358
осложнения беременности, родов и послеродовой период	22496	25448	25743	18708	22225

	2010	2011	2012	2013	2014
болезни кожи и подкожной клетчатки	75058	75608	73740	62871	63840
болезни костно-мышечной системы и соединительной ткани	48850	56568	55707	56565	47735
врожденные аномалии (пороки развития), деформации и хромосомные нарушения	3793	4646	4641	3178	3916
травмы и отравления и некоторые другие последствия воздействия внешних причин	126876	129801	151719	132173	130035

9.3. ЗАБОЛЕВАЕМОСТЬ НАСЕЛЕНИЯ ПО ОСНОВНЫМ КЛАССАМ БОЛЕЗНЕЙ НА 100000 ЧЕЛОВЕК НАСЕЛЕНИЯ

	2010	2011	2012	2013	2014
Все болезни	89495,7	94605,2	96896,8	91480,1	85278,5
в том числе:					
некоторые инфекционные и паразитарные болезни	5337,0	4728,3	4953,9	3937,1	3785,2
новообразования	1594,7	1560,1	1721,9	1546,8	1432,9
болезни эндокринной системы расстройства питания, нарушения обмена веществ	1270,0	1422,9	1427,0	1295,7	1315,4
болезни крови и кровеносных органов и отдельные нарушения, вовлекающие иммунный механизм	240,3	229,1	213,6	191,7	201,3
болезни нервной системы	2310,8	2436,7	2277,2	1921,6	1833,6
болезни глаза и его придаточного аппарата	5260,5	5517,0	4720,8	3988,0	3998,8

	2010	2011	2012	2013	2014
болезни уха и сосцевидного отростка	3605,6	3732,1	3742,2	3479,9	2938,8
болезни системы кровообращения	2727,7	3077,9	2911,3	3424,3	3288,3
болезни органов дыхания	33791,1	37767,6	38129,3	39495,6	35115,6
болезни органов пищеварения	3094,1	3428,9	4139,3	2991,4	2485,4
болезни мочеполовой системы	7266,5	6657,5	7126,1	6484,1	6510,2
осложнения беременности, родов и послеродового периода ¹⁾	6727,4	7841,7	8182,1	6099,4	7246,1 ²⁾
болезни кожи и подкожной клетчатки	5791,1	5878,0	5768,6	4946,5	5046,4
болезни костно-мышечной системы и соединительной ткани	3769,0	4397,8	4357,9	4450,3	3773,4
врожденные аномалии (пороки развития), деформации и хромосомные нарушения	292,7	361,2	363,1	250,0	309,6
травмы и отравления и некоторые другие последствия воздействия внешних причин	9789,2	10091,1	11868,9	10398,9	10279,0
¹⁾ В расчёте на 100000 женщин в возрасте 15-49 лет					
²⁾ Данные предварительные					

10. КУЛЬТУРА, ТУРИЗМ И ОТДЫХ

Раздел представляет данные о библиотеках, театрах, музеях, учреждениях культурно-досугового типа и выпуске печатной продукции, о санаторно-курортных организациях и организациях отдыха, числе гостиниц и аналогичных средств размещения.

К числу **общедоступных (публичных) библиотек** отнесены библиотеки, имеющие универсальные книжные фонды и удовлетворяющие массовые запросы населения на литературу. При организациях и учреждениях, высших и средних специальных учебных заведениях, других учреждениях имеются также научные, учебные, технические и другие специальные библиотеки.

К числу **учреждений культурно-досугового типа** отнесены клубы, дворцы и дома культуры, дома творческих работников, ученых, молодежи, дома учителя, врача, агронома, туриста, музыкальной культуры, технического творчества, национальные культурные центры и другие виды досуговых учреждений, ориентированные на культурные интересы определенных профессиональных, национальных, половозрастных и других социально-демографических категорий населения.

Санаторно-курортные организации – лечебно-профилактические организации, оснащенные койками и обеспечивающие профилактику и восстановительное лечение населения главным образом на основе использования целебных свойств природных лечебных факторов. К ним относятся санатории, санатории-профилактории, пансионаты с лечением и др.

Организации отдыха – оздоровительные организации, предназначенные для отдыха. К ним относятся дома, базы отдыха, кемпинги и другие организации отдыха, туристские базы.

Санаторно-курортные организации и организации отдыха расположены, как правило, в пределах курортов, лечебно-оздоровительных местностей, в пригородных зонах.

**10.1. ОБЩЕДОСТУПНЫЕ БИБЛИОТЕКИ, МУЗЕИ, УЧРЕЖДЕНИЯ
КУЛЬТУРНО-ДОСУГОВОГО ТИПА, ТЕАТРЫ**
(на конец года)

	2010	2011	2012	2013	2014
Число общедоступных библиотек, единиц	582	583	578	563	551
из них в сельской местности	463	463	461	454	439
Библиотечный фонд – всего, млн. экземпляров	9,4	9,3	9,3	9,0	9,0
в среднем на одного жителя, экземпляров	7,3	7,3	7,3	7,1	7,1
Число музеев	18	19	19	19	19
Число посещений музеев, тыс.	735,4	707,2	775,0	810,8	713,8
на 1000 населения, посещений	568,0	549,8	606,3	637,9	564,2
Число киноустановок	57	70	86	77	75
из них в сельской местности	30	32	29	29	28
Число мест в зрительном зале, тыс.	15,3	18,4	21,2	19,3	19,2
из них в сельской местности	7,2	7,5	6,5	6,5	6,1
в расчёте на 10000 населения, мест	119	144	166	152	152
из них в сельской местности	211	223	196	199	189
Посещений киносеансов в год – всего, тыс.	728,9	767,2	1065,8	1071,3	1044,5
из них в сельской местности	20,3	22,0	24,3	26,1	22,3
на 1 жителя, посещений	0,6	0,6	0,8	0,8	0,8
из них в сельской местности	0,1	0,1	0,1	0,1	0,1
Число учреждений культурно – досугового типа	564	563	564	544	534
из них в сельской местности	490	491	491	480	465
Число посадочных мест в зрительных залах, тыс.	115,5	115,1	113,8	108,1	103,2
из них в сельской местности	88,9	88,0	87,3	84,7	81,1
Число мест в клубных учреждениях на 10000 населения	895	898	893	853	817
из них в сельской местности	2601	2621	2638	2594	2517
Число театров	4	4	4	4	4
Число посещений театров, тыс.	205,6	208,4	216,5	223,3	224,1

10.2. САНАТОРИИ, УЧРЕЖДЕНИЯ ОТДЫХА
(на конец года)

	2010	2011	2012	2013	2014
Число санаториев и учреждений отдыха, единиц	44	47	45	46	41
в них коек (мест)	6017	6528	6459	6546	6028
Численность размещенных лиц – всего, человек	82969	70348	75395	77374	91027
в т.ч. в санаториях	53143	42766	47441	51117	48518

10.3. ОСНОВНЫЕ ПОКАЗАТЕЛИ ТУРИСТСКОЙ ДЕЯТЕЛЬНОСТИ
В 2013 ГОДУ

	Все турфирмы	из них турагенты
Число турфирм - всего	111	105
Средняя численность работников, включая внешних совместителей и работников несписочного состава, человек – всего	271	257
в расчете на одну турфирму	2	2
Средства, поступившие от реализации туристского продукта, тыс. руб.	110304,2	87211,9
в расчете на одну турфирму	993,7	830,6
Сумма комиссионных, агентских и иных вознаграждений, тыс. руб.	90543,5	85023,3

10.4. ЧИСЛО ОБСЛУЖЕННЫХ ТУРФИРМАМИ ТУРИСТОВ В 2013 ГОДУ

	Число туристов	
	всего	в % к итогу
Число обслуженных туристов	40891	100
в том числе по странам:		
Российская Федерация	7187	17,6
в том числе по Ульяновской области	1274	3,1
Зарубежные страны	33704	82,4
в том числе:		
Австрия	85	0,2
Болгария	340	0,8
Великобритания	60	0,1
Германия	136	0,3
Греция	2302	5,6
Испания	1829	4,5
Италия	969	2,4
Норвегия	24	0,1
Польша	41	0,1
страны СНГ	479	1,2
страны Прибалтики	41	0,1
Финляндия	102	0,2
Франция	402	1,0
Хорватия	101	0,2
Черногория	121	0,3
Чехия	842	2,1
Швеция	83	0,2
другие страны Европы	211	0,5
Израиль	155	0,4
Индия	390	1,0
Кипр	1024	2,5
Китай	156	0,4
ОАЭ	1702	4,2
Таиланд	1686	4,1
Турция	10299	25,2
Япония	18	0,1
другие страны Азии	1120	2,7
Египет	7316	17,9
Тунис	601	1,5
другие страны Африки	102	0,2
Канада	2	0,0
США, включая Гавайские острова	145	0,4
другие страны Америки	422	1,0
Австралия и Океания	16	0,0
с посещением нескольких стран	382	0,9

11. ПРАВОНАРУШЕНИЯ

Раздел содержит данные о состоянии преступности, в том числе по отдельным видам наиболее опасных или распространенных преступлений.

Зарегистрированное преступление - выявленное и взятое на учёт органами внутренних дел общественно опасное деяние, предусмотренное уголовным законодательством.

11.1. ЧИСЛО ЗАРЕГИСТРИРОВАННЫХ ПРЕСТУПЛЕНИЙ ¹⁾

	2010	2011	2012	2013	2014
Всего зарегистрировано преступлений	17732	16573	16366	15029	15431
из них:					
умышленное убийство и покушение на убийство	128	118	123	99	95
причинение тяжкого вреда здоровью	355	371	335	372	311
изнасилование и покушение на изнасилование	42	55	42	36	40
грабёж и разбой	1263	1123	968	844	735
кража	6345	6202	6603	5886	5937
преступления, связанные с наркотиками	1474	1319	1310	1391	1824
хулиганство	57	41	43	32	24
¹⁾ По данным Управления Министерства внутренних дел России по Ульяновской области					

12. ПРЕДПРИЯТИЯ И ОРГАНИЗАЦИИ

В разделе приводятся данные по предприятиям и организациям, учтенным в Статистическом регистре хозяйствующих субъектов (Статрегистра Росстата), содержится информация о деятельности малых предприятий, а также о деятельности предприятий с участием иностранного капитала.

Государственной собственностью в Российской Федерации является имущество, принадлежащее на праве собственности Российской Федерации (федеральная собственность), и имущество, принадлежащее на праве собственности субъектам Российской Федерации - республикам, краям, областям, городам федерального значения, автономной области, автономным округам (собственность субъектов Российской Федерации).

Земля и другие природные ресурсы, не находящиеся в собственности граждан, юридических лиц либо муниципальных образований, являются государственной собственностью.

Имущество, принадлежащее на праве собственности городским и сельским поселениям, а также другим муниципальным образованиям, является **муниципальной собственностью**.

Частной собственностью является имущество, принадлежащее на праве собственности гражданам и юридическим лицам, за исключением отдельных видов имущества, которое в соответствии с законом не может принадлежать гражданам или юридическим лицам.

Граждане и юридические лица являются собственниками имущества, переданного им в качестве вкладов (взносов) их учредителями (участниками, членами), а также имущества, приобретенного ими по иным основаниям.

Малые предприятия. В соответствии с Федеральным законом от 24 июля 2007 г. № 209-ФЗ «О развитии малого и среднего предпринимательства в Российской Федерации» к субъектам малого предпринимательства отнесены внесенные в единый государственный реестр юридических лиц потребительские кооперативы и коммерческие организации (за исключением государственных и муниципальных унитарных предприятий), соответствующие следующим условиям:

1) суммарная доля участия Российской Федерации, субъектов Российской Федерации, муниципальных образований, иностранных юридических лиц, общественных и религиозных организаций (объединений), благотворительных и иных фондов в уставном (складочном) капитале (паевом фонде) указанных юридических лиц не должна превышать двадцать пять процентов (за исключением активов акционерных инвестиционных фондов и закрытых паевых инвестиционных фондов), доля участия, принадлежащая одному или нескольким юридическим лицам, не являющимся субъектами малого предпринимательства, не должна превышать двадцать пять процентов;

2) средняя численность работников за предшествующий календарный год не должна превышать следующие предельные значения: до 100 человек включительно для малых предприятий; среди малых предприятий выделяются **микropредприятия** – до 15 человек включительно.

Средняя численность работников малого предприятия за календарный год определяется с учетом всех его работников, в том числе работников, работающих по гражданско-правовым договорам или по совместительству с учетом реально отработанного времени, работников представительств, филиалов и других обособленных подразделений малого предприятия.

3) выручка от реализации товаров (работ, услуг) без учета налога на добавленную стоимость за предшествующий календарный год не должна превышать предельные значения, установленные Постановлением Правительства Российской Федерации от 22 июля 2008 года № 556 для каждой категории субъектов малого и среднего предпринимательства:

микropредприятия – 60 млн. рублей;

малые предприятия – 400 млн. рублей.

Организации с участием иностранного капитала. В соответствии с Федеральным законом от 9.07.99 №160-ФЗ «Об иностранных инвестициях в Российской Федерации» российская коммерческая организация получает статус коммерческой организации с иностранными инвестициями (с участием иностранного капитала) со дня вхождения в состав ее участников иностранного инвестора.

**12.1. КОЛИЧЕСТВО ПРЕДПРИЯТИЙ (ОРГАНИЗАЦИЙ) ОБЛАСТИ
ПО ВИДАМ ЭКОНОМИЧЕСКОЙ ДЕЯТЕЛЬНОСТИ ¹⁾**
(на конец года)

	2010	2011	2012	2013	2014
Количество					
Всего по области	28773	28530	28416 ²⁾	28783 ²⁾	28780 ²⁾
в том числе:					
сельское хозяйство, охота и лесное хозяй- ство	1694	1567	1085	985	880
обрабатывающие про- изводства	3076	3102	3166	3202	3169
строительство	2135	2056	2188	2304	2414
торговля и ремонт	8357	7998	7902	7973	8021
гостиницы и рестораны	517	541	598	640	664
транспорт и связь	1755	1761	1842	1906	1964
прочие виды экономи- ческой деятельности	11239	11505	11635	11773	11668
Процентов					
Всего по области	100,0	100,0	100,0	100,0	100,0
в том числе:					
сельское хозяйство, охота и лесное хозяй- ство	5,9	5,5	3,8	3,4	3,1
обрабатывающие про- изводства	10,7	10,9	11,2	11,1	11,0
строительство	7,4	7,2	7,7	8,0	8,4
торговля и ремонт	29,0	28,0	27,8	27,7	27,9
гостиницы и рестораны	1,8	1,9	2,1	2,2	2,3
транспорт и связь	6,1	6,2	6,5	6,6	6,8
прочие виды экономи- ческой деятельности	39,1	40,3	40,9	41,0	40,5
¹⁾ Поставлены на учёт в Статрегистре Росстата ²⁾ Прошедшие регистрацию (по указанию Росстата)					

**12.2. КОЛИЧЕСТВО ПРЕДПРИЯТИЙ (ОРГАНИЗАЦИЙ) ОБЛАСТИ
ПО ФОРМАМ СОБСТВЕННОСТИ
(на конец года)**

	2010	2011	2012	2013	2014
Всего	28773	28530	28416 ¹⁾	28783 ¹⁾	28780 ¹⁾
в т. ч. по формам собственности					
государственная	1229	1130	1350	1255	1188
муниципальная	3182	3115	2528	2355	2076
собственность об- щественных объ- единений	957	1001	1054	1089	1118
частная	22692	22625	22861	23484	23833
прочие формы соб- ственности, вклю- чая смешанную соб- ственность, соб- ственность ино- странных юридиче- ских лиц, граждан и лиц без гражданства	713	659	623	600	565
¹⁾ Прошедшие регистрацию (по указанию Росстата)					

МАЛОЕ ПРЕДПРИНИМАТЕЛЬСТВО

**12.3. РАСПРЕДЕЛЕНИЕ МАЛЫХ ПРЕДПРИЯТИЙ
(ВКЛЮЧАЯ МИКРОПРЕДПРИЯТИЯ)
ПО ВИДАМ ЭКОНОМИЧЕСКОЙ ДЕЯТЕЛЬНОСТИ**

	2011	2012	2013	2014
Всего	13732	15817	17103	15958
сельское хозяйство, охота и лесное хозяйство	624	713	727	603
рыболовство, рыбоводство	16	19	20	14
добыча полезных ископаемых	32	40	47	47
обрабатывающие производства	1765	2027	2180	2037
производство и распределение энергии, газа и воды	127	145	168	167
строительство	1363	1643	1782	1775
оптовая и розничная торговля; ремонт автотранспортных средств, мотоциклов, бытовых изделий и предметов личного пользования	5073	5857	6295	5868
гостиницы и рестораны	403	475	530	562
транспорт и связь	779	919	1025	964
финансовая деятельность	180	202	232	194
операции с недвижимым имуществом, аренда и предоставление услуг	2782	3087	3343	2991
образование	58	67	72	61
здравоохранение и предоставление социальных услуг	205	235	240	238
предоставление прочих коммунальных, социальных и персональных услуг	325	388	442	437

**12.4. ЧИСЛЕННОСТЬ РАБОТНИКОВ МАЛЫХ ПРЕДПРИЯТИЙ
(ВКЛЮЧАЯ МИКРОПРЕДПРИЯТИЯ)
ПО ВИДАМ ЭКОНОМИЧЕСКОЙ ДЕЯТЕЛЬНОСТИ**
(человек)

	Среднесписочная численность работников (без внешних совместителей)			Средняя численность внешних совместителей			Средняя численность работавших по договорам гражданско-правового характера		
	2012	2013	2014	2012	2013	2014	2012	2013	2014
Всего	99767	97096	92140	5143	4222	4071	4348	3334	2971
сельское хозяйство, охота и лесное хозяйство	7809	6937	6025	180	155	182	684	553	612
рыболовство, рыбоводство	68	28	65	–	–	1	–	1	–
добыча полезных ископаемых	121	143	66	8	7	3	11	17	15
обрабатывающие производства	21172	21383	19613	748	603	555	277	284	376
производство и распределение электроэнергии, газа и воды	1916	2044	1796	142	64	54	67	76	89
строительство	9922	9576	9014	414	444	258	943	454	103
оптовая и розничная торговля; ремонт автотранспортных средств, мотоциклов, бытовых изделий и предметов личного пользования	25643	25314	24443	1277	1061	1112	289	506	305
гостиницы и рестораны	3978	3872	3955	182	84	130	81	52	182
транспорт и связь	4842	4665	4570	157	132	220	101	111	199
в том числе связь	512	527	350	45	51	36	28	55	27

Продолжение табл. 12.4

	Среднесписочная численность работников (без внешних совместителей)			Средняя численность внешних совместителей			Средняя численность работавших по договорам гражданского характера		
	2012	2013	2014	2012	2013	2014	2012	2013	2014
финансовая деятельность	547	571	524	51	186	175	132	83	112
операции с недвижимым имуществом, аренда и предоставление услуг	20414	18971	17941	1202	1021	956	1481	1033	877
образование	295	150	232	30	39	13	6	4	–
здравоохранение и предоставление социальных услуг	1073	1359	1476	607	275	307	51	5	14
предоставление прочих коммунальных, социальных и персональных услуг	1969	2083	2420	145	151	105	225	155	87

**12.5.ОБОРОТ МАЛЫХ ПРЕДПРИЯТИЙ
(ВКЛЮЧАЯ МИКРОПРЕДПРИЯТИЯ)
ПО ВИДАМ ЭКОНОМИЧЕСКОЙ ДЕЯТЕЛЬНОСТИ**

	2012	2013	2014	2012	2013	2014
	Млн. рублей			В % к итогу		
Всего	169674,9	177566,0	170579,4	100,0	100,0	100,0
сельское хозяйство, охота и лесное хозяйство	4566,8	5797,5	6321,2	2,7	3,3	3,7
рыболовство, рыбоводство	35,7	5,4	15,8	0,0	0,0	0,0

Предприятия и организации

Продолжение табл. 12.5

	2012	2013	2014	2012	2013	2014
	Млн. рублей			В % к итогу		
добыча полезных ископаемых	158,5	113,0	52,7	0,1	0,1	0,0
обрабатывающие производства	23801,3	25882,9	25916,8	14,0	14,6	15,2
производство и распределение энергии, газа и воды	1780,2	2254,3	2765,7	1,1	1,3	1,6
строительство	19936,4	21689,3	20451,9	11,7	12,2	12,0
оптовая и розничная торговля; ремонт автотранспортных средств, мотоциклов, бытовых изделий и предметов личного пользования	94209,4	95505,1	90998,9	55,5	53,8	53,3
гостиницы и рестораны	1945,0	1873,4	2363,5	1,1	1,1	1,4
транспорт и связь	5528,5	4750,5	4276,6	3,3	2,7	2,5
операции с недвижимым имуществом, аренда и предоставление услуг	15021,8	16828,1	14256,4	8,9	9,5	8,4
образование	76,4	170,6	128,1	0,1	0,1	0,0
здравоохранение и предоставление социальных услуг	853,2	914,6	1060,6	0,5	0,5	0,6
предоставление прочих коммунальных, социальных и персональных услуг	1729,8	1697,6	1911,2	1,0	1,0	1,1

**ДЕЯТЕЛЬНОСТЬ ОРГАНИЗАЦИЙ С УЧАСТИЕМ
ИНОСТРАННОГО КАПИТАЛА**

**12.6. ОСНОВНЫЕ ПОКАЗАТЕЛИ ДЕЯТЕЛЬНОСТИ
ОРГАНИЗАЦИЙ С УЧАСТИЕМ ИНОСТРАННОГО КАПИТАЛА**

	2009	2010	2011	2012	2013
Число действующих предприятий с участием иностранного капитала, единиц	61	65	75	77	101
Среднесписочная численность работников (без внешних совместителей), чел.	29320	28031	28956	24963	29467
Оборот предприятий (по полному кругу предприятий; без НДС, акцизов и других аналогичных платежей), млн. руб.	65058,9	82437,7	91163,1	108232,8	115644,2
Фонд заработной платы, начисленной работникам списочного состава, включая совместителей, млн. руб.	5757,9	6981,9	8357,6	8115,3	9618,1
Инвестиции в основной капитал, млн. руб.	3712,9	4366,9	7422,7	10592,1	10297,0

13. ДОБЫЧА ПОЛЕЗНЫХ ИСКОПАЕМЫХ, ОБРАБАТЫВАЮЩИЕ ПРОИЗВОДСТВА, ПРОИЗВОДСТВО И РАСПРЕДЕЛЕНИЕ ЭЛЕКТРОЭНЕРГИИ, ГАЗА И ВОДЫ

В разделе приводится информация, характеризующая динамику производства по разделам ОКВЭД «Добыча полезных ископаемых», «Обрабатывающие производства», «Производство и распределение электроэнергии, газа и воды» и их подразделам, структуру отгруженной продукции (работ, услуг) по видам экономической деятельности, отдельные показатели финансово-хозяйственной деятельности организаций.

Объем отгруженных товаров собственного производства, выполненных работ и услуг собственными силами – стоимость отгруженных или отпущенных в порядке продажи, а также прямого обмена (по договору мены) всех товаров собственного производства, работ и услуг, выполненных (оказанных) собственными силами.

В оборот организаций включается стоимость отгруженных товаров собственного производства, выполненных работ и услуг собственными силами, а также выручка от продажи приобретенных на стороне товаров (без налога на добавленную стоимость, акцизов и аналогичных обязательных платежей).

Индекс производства - относительный показатель, характеризующий изменение масштабов производства в сравниваемых периодах. Различают индивидуальные и сводные индексы производства. Индивидуальные индексы отражают изменение выпуска одного продукта и исчисляются как отношение объемов производства данного вида продукта в натурально-вещественном выражении в сравниваемых периодах. Сводный индекс производства характеризует совокупные изменения всех видов продукции и отражает изменение создаваемой в процессе производства стоимости в результате изменения только физического объема производимой продукции. Для исчисления сводного индекса производства индивидуальные индексы по конкретным видам продукции поэтапно агрегируются в индексы по видам деятельности, подгруппам, группам, подклассам, классам, подразделам и разделам. Индекс промышленного производства - агрегированный индекс производства по видам деятельности "Добыча полезных ископаемых", "Обрабатывающие производства", "Производство и распределение электроэнергии, газа и воды".

Производство продукции в натуральном выражении включает продукцию, выработанную организацией (независимо от вида основной деятельности) как из собственных сырья и материалов, так и из неоплачиваемых сырья и материалов заказчика (давальческого), предназначенную для отпуска другим юридическим и физическим лицам, своему капитальному строительству и своим подразделениям, зачисленную в состав основных средств или оборотных активов, выданную своим работникам в счет оплаты труда, а также израсходованную на собственные производственные нужды.

Сальдированный финансовый результат (прибыль минус убыток) - конечный финансовый результат, выявленный на основании бухгалтерского учета всех хозяйственных операций организаций. Представляет

Добыча полезных ископаемых, обрабатывающие производства,
производство и распределение электроэнергии, газа и воды

сумму прибыли (убытка) от продажи товаров, продукции (работ, услуг), основных средств, иного имущества организаций и доходов от прочих операций. Данные по сальдированному финансовому результату деятельности организаций в соответствии с ОКВЭД приводятся без субъектов малого предпринимательства, в фактически действовавших ценах, структуре и методологии соответствующих лет.

13.1. ОБЩЕЭКОНОМИЧЕСКИЕ ПОКАЗАТЕЛИ

	2010	2011	2012	2013	2014
Отгружено товаров собственного производства, выполнено работ и услуг собственными силами по добыче полезных ископаемых, обрабатывающим производствам, производству и распределению электроэнергии, газа и воды (по чистым видам деятельности), млн. руб.					
полным кругом организаций – производителей	141020,2	166184,6	189182,4	199978,8	215184,3
в том числе по видам:					
добыча полезных ископаемых	5089,2	7135,4	88907,7	10212,1	11450,8
обрабатывающие производства	111776,3	134265,5	157822,6	164837,1	178738,3
производство и распределение электроэнергии, газа и воды	24154,7	24783,8	22469,1	24929,6	24995,2
крупными и средними организациями	120653,6	148818,1	21420,1	174957,4	187461,2
Отгружено потребительских товаров, млн. рублей	22844,4	24803,7	29918,3	32548,8	38007,1
Среднесписочная численность работников по промышленным видам деятельности, тыс. чел. (полный круг организаций):					
добыча полезных ископаемых	1,8	1,9	1,8	1,9	1,9

Добыча полезных ископаемых, обрабатывающие производства,
производство и распределение электроэнергии, газа и воды

Продолжение табл. 13.1

	2010	2011	2012	2013	2014
обрабатывающие производства	102,5	100,2	100,8	99,5	96,3
производство и распределение электроэнергии, газа и воды	14,9	16,2	16,5	16,8	15,8
Сальдо прибылей (+) и убытков (-), млн. рублей (по промышленным видам деятельности)(крупные и средние организации)	2658,2	-107,1	9161,2	4360,3	513,0

13.2. ИНДЕКСЫ ПРОМЫШЛЕННОГО ПРОИЗВОДСТВА
(полный круг организаций - производителей)
(в процентах к предыдущему году)

	2010	2011	2012	2013	2014
Индекс промышленного производства	114,4	112,1	102,5	99,4	100,7
в том числе:					
добыча полезных ископаемых	106,5	105,6	106,7	100,6	102,2
обрабатывающие производства	119,8	115,7	103,7	99,0	101,1
производство и распределение электроэнергии, газа и воды	102,0	103,1	94,7	100,5	98,8

**13.3. СТРУКТУРА ПРОМЫШЛЕННОГО ПРОИЗВОДСТВА
ПО ВИДАМ ДЕЯТЕЛЬНОСТИ
(процентов к итогу)**

	2010	2011	2012	2013	2014
Всего по промышленным видам деятельности	100,0	100,0	100,0	100,0	100,0
добыча полезных ископаемых	3,6	4,3	4,7	5,1	5,3
обрабатывающие производства	79,3	80,8	83,4	82,4	83,1
производство и распределение электроэнергии, газа и воды	17,1	14,9	11,9	12,5	11,6

**13.4. ОТГРУЖЕНО ПОТРЕБИТЕЛЬСКИХ ТОВАРОВ
В 2014 ГОДУ**

	Всего, млн. рублей	На одного жителя, рублей	Темп роста 2014 в % к 2013
Потребительские товары	38007,1	30000	115,2
в том числе:			
алкогольная продукция (без пива)	...*	...*	66,8
пиво и солод	3392,6	2682	133,5
продовольственные товары	26318,2	20804	115,0

**13.5. ПРОИЗВОДСТВО ВАЖНЕЙШИХ ВИДОВ
ПРОМЫШЛЕННОЙ ПРОДУКЦИИ
(полным кругом организаций – производителей)**

	2011	2012	2013	2014
Электричество, млрд. кВт-ч	3,3	3,1	3,2	3,1
Нефть, тыс. т	609,9	645,6	723,6	737,6
Пиломатериалы (кроме шпал железнодорожных и трамвайных деревянных непропитанных), тыс. куб. м	188,2	144,4	119,2	146,7

Добыча полезных ископаемых, обрабатывающие производства,
производство и распределение электроэнергии, газа и воды

Продолжение табл. 13.5

	2011	2012	2013	2014
Кирпич строительный, млн. шт. усл. кирпича	129,9	152,1	...*	...*
Ткани готовые – всего, млн. кв. м	37,4	32,2	29,5	21,2
Чулочно-носочные изделия, млн. пар	9,1	7,5	5,2	2,9
Бельевой трикотаж, тыс. шт.	1928,8	2212,7	1643,1	1305,0
Верхний трикотаж, тыс. шт.	817,1	915,1	...*	...*
Мясо и субпродукты пищевые убойных животных, тыс. т	10,7	8,3	4,0	0,6
Масло сливочное и пасты масля- ные, тыс. т	9,5	8,5	8,5	9,7
Масло подсолнечное нерафиниро- ванное и его фракции, тыс. т	9,5	14,9	...*	...*
Хлеб и хлебобулочные изделия, тыс. т	62,5	55,9	51,4	47,1
Кондитерские изделия, тыс. т	46,4	56,7	74,5	78,8
Пиво, кроме отходов пивоварения, тыс. дкл	15515,6	12495,5	8169,4	9179,4

14. СЕЛЬСКОЕ И ЛЕСНОЕ ХОЗЯЙСТВО

В разделе содержится информация о структурных изменениях в сельскохозяйственном производстве, состоянии растениеводства и животноводства. Данные приводятся в целом по сельскому хозяйству и по категориям сельскохозяйственных производителей.

По категории “**сельскохозяйственные организации**” показаны данные по хозяйственным товариществам и обществам, производственным кооперативам, государственным и муниципальным унитарным предприятиям, а также территориально-обособленным подразделениям несельскохозяйственных организаций.

Продукция сельского хозяйства представляет собой сумму данных объема продукции растениеводства и животноводства всех сельхозпроизводителей, включая хозяйства индивидуального сектора (хозяйства населения, крестьянские (фермерские) хозяйства и индивидуальные предприниматели), в стоимостной оценке по фактически действовавшим ценам.

Продукция растениеводства включает стоимость сырых продуктов, полученных от урожая отчетного года - зерна, продукции технических культур (семян масличных культур, продукции льна, сахарной свеклы, табака и махорки и др.), картофеля, овощей и бахчевых продовольственных культур, плодов и ягод, кормовых культур (кормовых корнеплодов, однолетних и многолетних сеяных трав, убранных на сено, зеленую массу и силос), семян и посадочного материала сельскохозяйственных культур и многолетних насаждений, стоимость выращивания цветов и посадочного материала для декоративных целей и изменение стоимости незавершенного производства в растениеводстве (посадка и выращивание до плодоношения сельскохозяйственных культур и многолетних насаждений) от начала к концу года и др.

Продукция животноводства включает стоимость сырых продуктов, полученных в результате выращивания и хозяйственного использования сельскохозяйственных животных и птицы (молока, шерсти, яиц и др.), стоимость реализованного скота и птицы, изменение стоимости выращивания молодняка и скота на откорме за год.

Для исчисления индекса производства продукции сельского хозяйства используется показатель ее объема в сопоставимых ценах предыдущего года.

Индекс производства сельского хозяйства – относительный показатель, характеризующий изменение массы произведенных продуктов растениеводства и животноводства в сравниваемых периодах.

Сельскохозяйственные угодья - земельные угодья, систематически используемые для получения сельскохозяйственной продукции. К ним относятся пашня, залежь, многолетние насаждения, сенокосы и пастбища.

Пашня - сельскохозяйственное угодье, систематически обрабатываемое и используемое под посевы сельскохозяйственных культур, включая посевы многолетних трав, а также чистые пары.

Посевные площади – часть пашни, занятая под посевы сельскохозяйственных культур.

Валовой сбор сельскохозяйственных культур включает в себя объем собранной продукции, как с основных, так и с повторных и между-рядных посевов в сельскохозяйственных организациях, крестьянских (фермерских) хозяйствах, у индивидуальных предпринимателей и в хозяйствах населения.

Поголовье скота включает поголовье всех возрастных групп соответствующего вида скота.

Производство скота и птицы на убой – показатель, характеризующий результат использования скота и птицы для забоя на мясо. Общий объем производства скота и птицы на убой отражается в пересчете на убойный вес и включает как проданные скот и птицу, подлежащие забою, так и забитые в сельскохозяйственных организациях, крестьянских (фермерских) хозяйствах, у индивидуальных предпринимателей и в хозяйствах населения.

Производство молока характеризуется фактически надоемным коровьим, козьим, овечьим и кобыльим молоком, независимо от того, было ли оно реализовано или потреблено в хозяйстве на выпойку молодняка. Молоко, высосанное молодняком при подсосном его содержании, в продукцию не включается и не учитывается при определении средних удоев.

Производство шерсти включает весь объем фактически настриженной овечьей, козьей шерсти и козий пух. Шерсть, полученная с овчин при промышленной переработке их на кожу, в продукцию не включается. Вес шерсти показывается физический, полученный непосредственно после стрижки овец (т.е. вес невыттой шерсти).

Производство яиц включает их сбор за год от всех видов сельскохозяйственной птицы, в том числе яйца, пошедшие на воспроизводство птицы (инкубация и др.).

При расчете **среднего годового надоя молока на одну корову** в сельскохозяйственных организациях производство молока, полученного от коров молочного стада, делится на их среднее поголовье.

ОСНОВНЫЕ ПОКАЗАТЕЛИ СЕЛЬСКОГО ХОЗЯЙСТВА**14.1. ОБЩАЯ ЗЕМЕЛЬНАЯ ПЛОЩАДЬ И РАСПРЕДЕЛЕНИЕ
СЕЛЬСКОХОЗЯЙСТВЕННЫХ УГОДИЙ
ПО ЗЕМЛЕПОЛЬЗОВАТЕЛЯМ ¹⁾**
(на 1 января 2015г., тыс. гектаров)

	Общая земельная площадь	Сельскохо- зяйствен- ные угодья	В том числе	
			пашня	кормовые угодья
Всего земель сельскохозяйственного назначения	2314,9	2070,3	1583,5	365,8
из них:				
земли хозяйственных товариществ и обществ	539,7	514,6	432,7	63,0
земли производственных кооперативов	981,3	811,5	559,3	193,0
земли государственных и муниципальных унитарных сельскохозяйственных предприятий	119,3	104,5	83,4	19,0
земли научно – исследовательских и учебных учреждений	13,1	10,5	7,9	1,2
земли подсобных хозяйств	9,7	7,5	6,7	0,8
земли прочих предприятий, организаций	652,5	558,7	493,5	88,8
¹⁾ По данным управления Росреестра по Ульяновской области				

14.2. ВАЛОВАЯ ПРОДУКЦИЯ СЕЛЬСКОГО ХОЗЯЙСТВА

	2010	2011	2012	2013	2014 ²⁾
Продукция сельского хозяйства в хозяйствах всех категорий (в фактических действовавших ценах), млн. руб.	17458,2 ¹⁾	29540,7	27705,0	28140,1	30555,3
Индексы производства продукции с/х, в процентах к предыдущему году	72,0	178,0	88,2	106,4	96,5
¹⁾ Данные пересчитаны в соответствии с Методическими указаниями по расчёту объёма и индекса производства продукции сельского хозяйства (утверждены приказом Росстата от 6.09.2011г. №385)					
²⁾ Данные предварительные					

14.3. ПРОИЗВОДСТВО ПРОДУКЦИИ СЕЛЬСКОГО ХОЗЯЙСТВА
(в хозяйствах всех категорий, тыс. тонн)

	2010	2011	2012	2013	2014
Зерно (в весе после доработки)	273	1298	651	903	1064
Картофель	90	283	231	233	211
Овощи открытого и защищённого грунта	76	121	99	100	107
Мясо (в убойном весе)	43	47	59	54	47 ¹⁾
Молоко	260	261	268	267	233 ¹⁾
Яйца, млн. штук	434	457	490	398	319 ¹⁾
Шерсть, тонн	194	165	155	118	99 ¹⁾

¹⁾ Данные неутверждённые

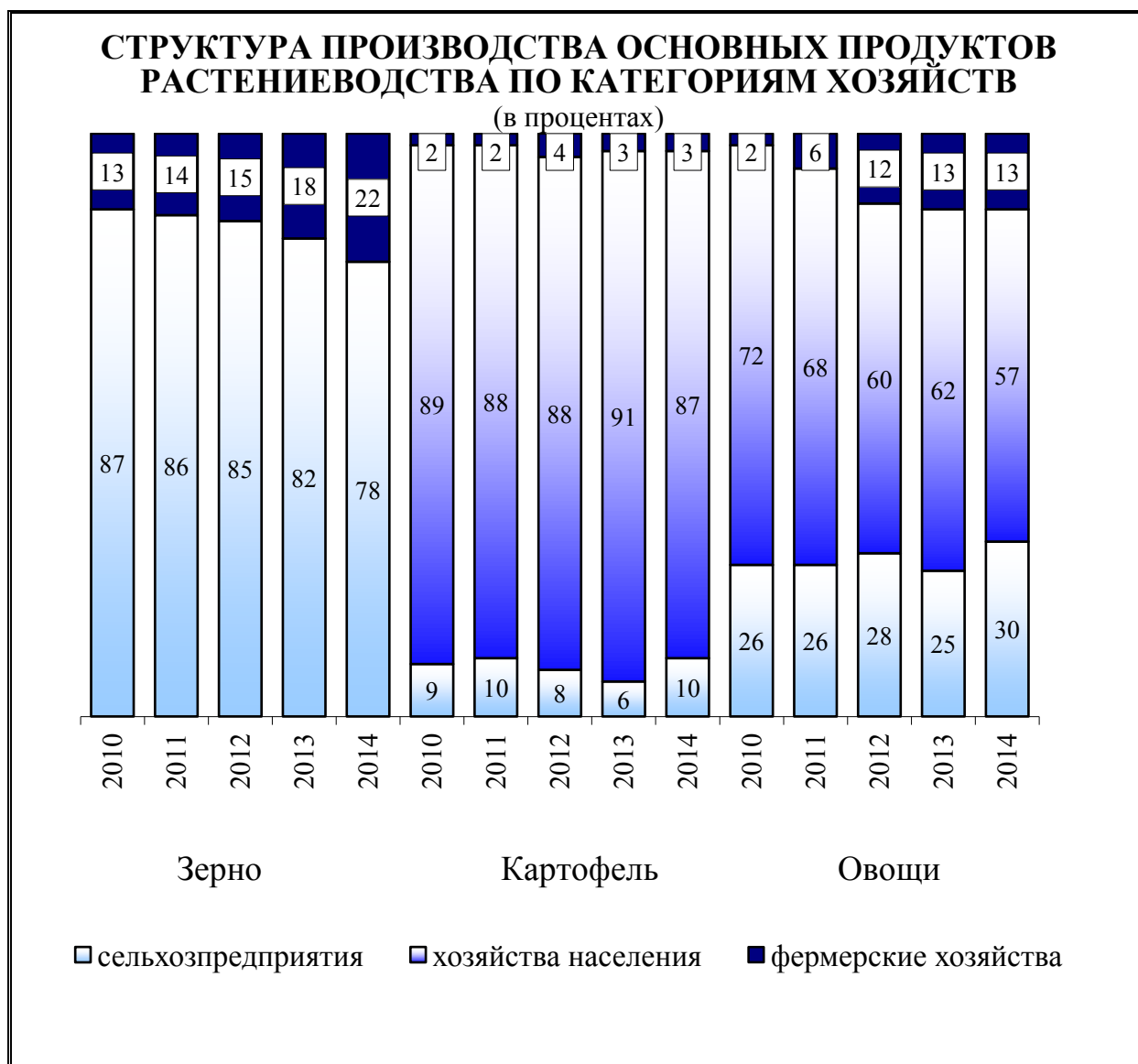

**14.4. ПРОИЗВОДСТВО И ПОТРЕБЛЕНИЕ ПРОДУКЦИИ
В РАСЧЁТЕ НА ДУШУ НАСЕЛЕНИЯ
(килограммов)**

	2010	2011	2012	2013	2014
Производство					
Зерно (в весе после доработки)	211	1009	509	711	841
Картофель	69	220	181	183	167
Овощи (с закрытым грунтом)	59	94	77	78	85
Плоды и ягоды	6	12	8	12	13
Мясо (в убойном весе)	33	37	47	42	37
Молоко	200	203	209	210	184
Яйца, штук	333	355	383	313	252
Потребление					
Мясо мясопродукты	55	59	65	69	68 ¹⁾
Молоко и молочные продукты	223	229	236	240	216 ¹⁾
Яйца, штук	269	276	278	278	...
Картофель	95 ²⁾	103	110	110	111 ¹⁾
Овощи	97	100	101	100	...
Хлебные продукты	105	105	107	107	...
¹⁾ Данные предварительные					
²⁾ Данные пересчитаны с учетом итогов ВПН-2010					

РАСТЕНИЕВОДСТВО**14.5. ПОСЕВНЫЕ ПЛОЩАДИ СЕЛЬСКОХОЗЯЙСТВЕННЫХ КУЛЬТУР**
(в хозяйствах всех категорий, тыс. гектаров)

	2010	2011	2012	2013	2014
Вся посевная площадь	950	991	991	1012	1013
в том числе:					
зерновые и зернобобовые	596	590	567	581	548
картофель	24	24	23	23	22
овощи	6	7	7	6	6
кормовые культуры	163	173	201	165	179

14.6. СТРУКТУРА ПОСЕВНЫХ ПЛОЩАДЕЙ
СЕЛЬСКОХОЗЯЙСТВЕННЫХ КУЛЬТУР
(в хозяйствах всех категорий, процентов)

	2010	2011	2012	2013	2014
Вся посевная площадь	100,0	100,0	100,0	100,0	100,0
в том числе:					
зерновые культуры	63	60	57	57	54
технические культуры	17	20	20	24	25
картофель и овощи	3	3	3	3	3
кормовые культуры	17	17	20	16	18

14.7. УРОЖАЙНОСТЬ СЕЛЬСКОХОЗЯЙСТВЕННЫХ КУЛЬТУР
(в хозяйствах всех категорий, центнеров с гектара убранной площади)

	2010	2011	2012	2013	2014
Зерновые культуры	8,9	22,8	14,8	19,3	20,2
Картофель	44,0	122,1	103,6	104,3	96,1
Овощи открытого грунта	118,9	177,5	141,7	145,6	158,4

ЖИВОТНОВОДСТВО

14.8. ПОГОЛОВЬЕ СКОТА И ПТИЦЫ

(в хозяйствах всех категорий на конец года, тыс. голов)

	2010	2011	2012	2013	2014
Крупный рогатый скот	153	155	157	141	123
в т. ч. коровы	66	67	68	60	50
Свиньи	137	146	185	175	178
Овцы и козы	64	66	74	74	72
Птица	3579	3883	3929	3344	1905
Лошади	4	4	4	3	3

**СТРУКТУРА ПРОИЗВОДСТВА ОСНОВНЫХ ПРОДУКТОВ
ЖИВОТНОВОДСТВА ПО КАТЕГОРИЯМ ХОЗЯЙСТВ**
(в процентах)

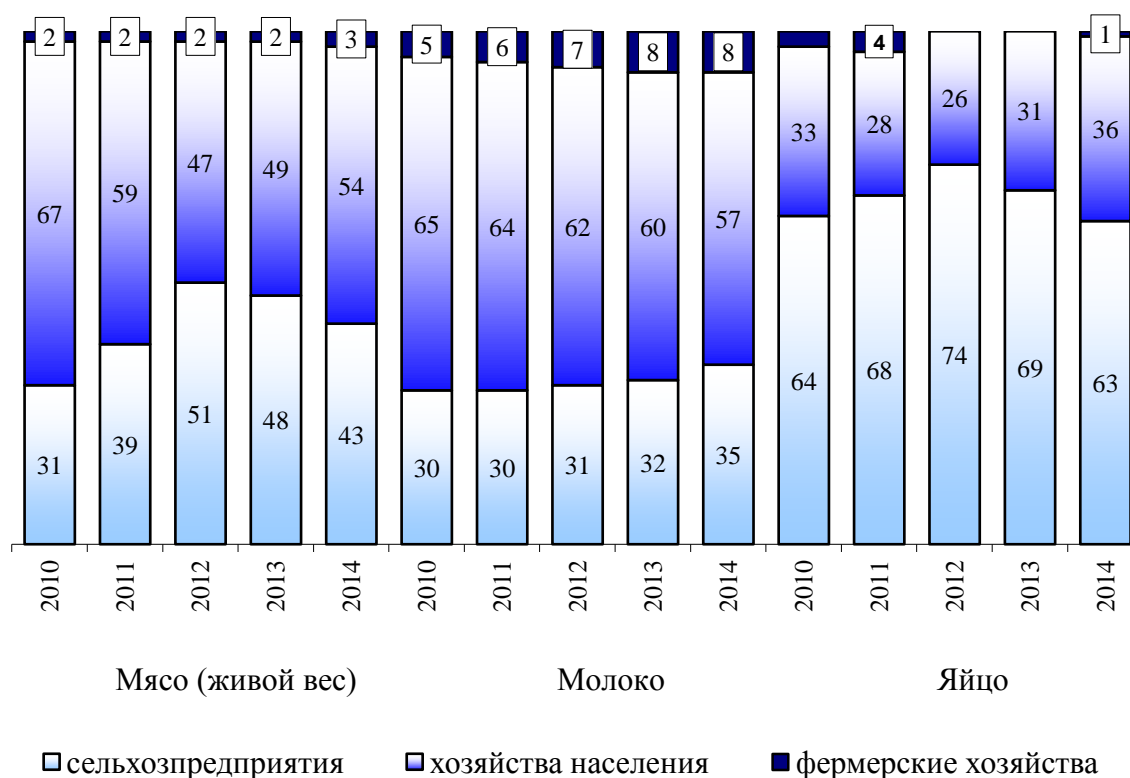

14.9. ПРОДУКТИВНОСТЬ СКОТА И ПТИЦЫ
(в сельскохозяйственных предприятиях)

	2010	2011	2012	2013	2014
Надой молока в расчёте на одну корову, кг	3372	3335	3602	3833	4218 ¹⁾
Средний годовой настриг шерсти с одной овцы (в физическом весе), кг	2,0	0,8	1,1	1,0	0,7 ¹⁾
Средняя годовая яйценоскость кур – несушек (по крупным и средним сельхозорганизациям), штук	296	303	313	275	300
¹⁾ Данные неутверждённые					

**14.10. ПРОИЗВОДСТВО ОСНОВНЫХ ВИДОВ
СЕЛЬСКОХОЗЯЙСТВЕННОЙ ПРОДУКЦИИ
КРЕСТЬЯНСКИМИ (ФЕРМЕРСКИМИ) ХОЗЯЙСТВАМИ**

	2010	2011	2012	2013	2014
Производство продукции, тыс. тонн:					
зерно (в весе после доработки)	33,7	183,4	99,7	160,4	232,3
картофель	1,5	6,5	8,6	7,0	7,2
мясо (в убойном весе)	0,7	0,9	0,9	1,2	1,2 ¹⁾
молоко	12,5	16,0	19,9	20,8	18,7 ¹⁾
яйца, млн. штук	11,0	18,0	0,6	0,6	4,3 ¹⁾
шерсть (в физическом весе), тонн	7	11	18	17	10 ¹⁾
Поголовье скота (на конец года), тыс. голов:					
крупный рогатый скот	10,7	12,7	14,9	14,4	13,9
свиньи	4,6	4,3	4,8	3,8	4,3
овцы и козы	7,1	10,2	13,1	14,3	13,5
¹⁾ Данные неутверждённые					

ЛЕСНОЕ ХОЗЯЙСТВО

14.11. ЛЕСНОЙ ФОНД И ПЛОЩАДИ РУБОК

	2010	2011	2012	2013	2014
Общая площадь территории области, тыс. га ¹⁾	3718,1	3718,1	3718,1	3718,1	3718,1
из них лесные площади покрытые лесами	1006,6	1007,9	1005,7	1004,6	1002,9
% лесистости территории	27,1	27,1	27,0	27,0	27,0
Площади рубок ухода, га	8301	9850	9248	9097	8461
в том числе:					
осветление и прочистка	6062	5719	6138	5141	4191
прореживание и проходные рубки	2239	4131	3110	3956	4270
рубки обновления и переформирования	2035	–	–	–	–
¹⁾ По данным управления Росреестра по Ульяновской области					

14.12. ПОДГОТОВКА ПОЧВЫ И ПОСАДОЧНОГО МАТЕРИАЛА
ДЛЯ ЛЕСОВОССТАНАВИТЕЛЬНЫХ РАБОТ

	2010	2011	2012	2013	2014
Подготовлено почвы под лесные культуры, га	2400	2000	2219	2108	1617
Посеяно семян лесных растений в питомниках, га	20	22	20	14	15
Посажено сеянцев в школьные отделения лесных питомников, тыс. шт.	–	21	–	–	–
Заготовлено семян лесных растений – всего, кг	41839	2522	2789	945	13150
в том числе:					
дуба	39429	–	1370	863	12606
хвойных пород	2000	2504	1222	56	525
из них семян сосны	2000	2504	1222	56	525

14.13. ЛЕСОВОССТАНОВЛЕНИЕ
(гектаров)



14.14. ПЛОЩАДИ ПОГИБШИХ ЛЕСНЫХ НАСАЖДЕНИЙ
(гектаров)

	2010	2011	2012	2013	2014
Погибло лесных насаждений – всего	1760	2717	787	1231	1
в том числе:					
хвойных	1725	2530	691	901	1
из них по причине повреждения их:					
от болезней леса	16	37	11	11	1
от воздействия неблагоприятных погодных условий	18	147	212	503	–
от лесных пожаров	1726	2532	564	715	–
от антропогенных факторов	–	1	–	2	–

14.15. ЗАЩИТА ЛЕСОВ ОТ ВРЕДИТЕЛЕЙ И БОЛЕЗНЕЙ
(гектаров)

	2010	2011	2012	2013	2014
Защита лесов биологическим методом – всего	8499	17539	10480	5887	7526
в том числе:					
авиаборьба биопрепаратами	–	8070	–	–	–
наземные меры борьбы	8499	9469	10480	5887	7526
из них:					
микробиологические	–	–	–	–	2340
профилактические биотехнические мероприятия	8499	9469	10480	5887	5186
Защита лесов химическим методом – всего	41	30	27	1492	21
наземные меры борьбы	–	–	–	–	–
защита питомников	41	30	27	1492	21

15. СТРОИТЕЛЬСТВО И ИНВЕСТИЦИИ

В разделе приводятся данные по инвестициям в основной капитал и объему работ, выполненных по виду деятельности «Строительство»; вводу в действие жилых домов и объектов социально-культурного назначения.

Инвестиции в основной капитал - представляют собой совокупность затрат, направленных на воспроизводство основных средств (новое строительство, расширение, а также реконструкцию и модернизацию объектов, которые приводят к увеличению их первоначальной стоимости, приобретение машин, оборудования, транспортных средств, на формирование основного стада, насаждение и выращивание многолетних культур и т.д.).

Объем работ, выполненных по виду экономической деятельности «Строительство» - это работы, выполненные организациями по виду экономической деятельности «Строительство» на основании договоров и (или) контрактов, заключаемых с заказчиками. В стоимость этих работ включаются работы по строительству новых объектов, капитальному и текущему ремонту, реконструкции, модернизации жилых и нежилых зданий и инженерных сооружений.

Индекс физического объема инвестиций в основной капитал и индекс физического объема работ, выполненных по виду экономической деятельности «Строительство», рассчитаны в сопоставимых ценах.

Общая площадь жилых домов определяется как сумма площадей всех частей жилых помещений, включая площадь помещений вспомогательного использования, предназначенных для удовлетворения гражданами бытовых и иных нужд, связанных с их проживанием в жилом помещении, площадей лоджий, балконов, веранд, террас, подсчитываемых с соответствующими понижающими коэффициентами, а также жилых и подсобных помещений в построенных населением индивидуальных жилых домах. К помещениям вспомогательного использования относятся кухни, передние, холлы, внутриквартирные коридоры, ванные или душевые, туалеты, кладовые или хозяйственные встроенные шкафы.

В общую площадь введенных жилых домов не входит площадь вестибюлей, тамбуров, лестничных клеток, лифтовых холлов, а также площадь в жилых домах, предназначенная для встроено-пристроенных помещений.

Квартиры – помещения, оборудованные и используемые для постоянного проживания, обособленные от других жилых помещений, не имеющие с ними внутреннего сообщения и имеющие самостоятельный выход на лестничную клетку, в общий коридор или непосредственно наружу.

Число построенных квартир включает число квартир в законченных строительством жилых домах квартирного, гостиничного типа и общежитиях, квартиры в нежилых зданиях, а также в индивидуальных жилых домах.

15.1. ИНВЕСТИЦИОННАЯ И СТРОИТЕЛЬНАЯ ДЕЯТЕЛЬНОСТЬ

	2010	2011	2012	2013	2014
Инвестиции в основной капитал, млн. рублей	47993,4	59225,6	72984,6	76835,5	82168,4
в % к предыдущему году (в сопоставимых ценах)	92,8	116,0	117,5	99,1	103,2
Объём работ, выполненных собственными силами по виду деятельности "строительство", млн. рублей	19103,0	26619,9	32166,5	37686,9	40623,2
в % к предыдущему году (в сопоставимых ценах)	88,2	127,7	115,2	112,2	104,3
Ввод в действие жилых домов, тыс. кв. м	466,8	553,8	607,3	633,8	718,9
в % к предыдущему году	88,0	118,6	109,7	104,4	113,4

15.2. ЧИСЛО ПОСТРОЕННЫХ КВАРТИР И ИХ СРЕДНИЙ РАЗМЕР

	2010	2011	2012	2013	2014
ПРЕДПРИЯТИЯМИ, ОРГАНИЗАЦИЯМИ ВСЕХ ФОРМ СОБСТВЕННОСТИ И НАСЕЛЕНИЕМ					
Число квартир (включая квартиры в общежитиях), единиц	4326	5822	6427	8222	10871
Средний размер построенных квартир, кв. метров общей площади	107,9	95,1	94,5	77,1	66,1
Число квартир (без квартир в общежитиях), единиц	4326	5761	6427	8222	10871
из них по видам квартир, в % от общего ввода:					
однокомнатные	31,9	35,7	40,0	40,6	44,0
двухкомнатные	27,5	28,7	28,8	31,6	34,0
трёхкомнатные	24,4	21,1	20,9	19,9	16,0

Продолжение табл. 15.2

Строительство и инвестиции

	2010	2011	2012	2013	2014
ЖИЛИЩНО-СТРОИТЕЛЬНЫМИ КООПЕРАТИВАМИ					
Число квартир	78	–	–	–	–
Средний размер построенных квартир, кв. метров общей площади	79,6	–	–	–	–
ИНДИВИДУАЛЬНЫМИ ЗАСТРОЙЩИКАМИ					
Число квартир	1596	2038	2181	2259	2469
Средний размер построенных квартир, кв. метров общей площади	181,1	166,4	172,5	140,4	115,4

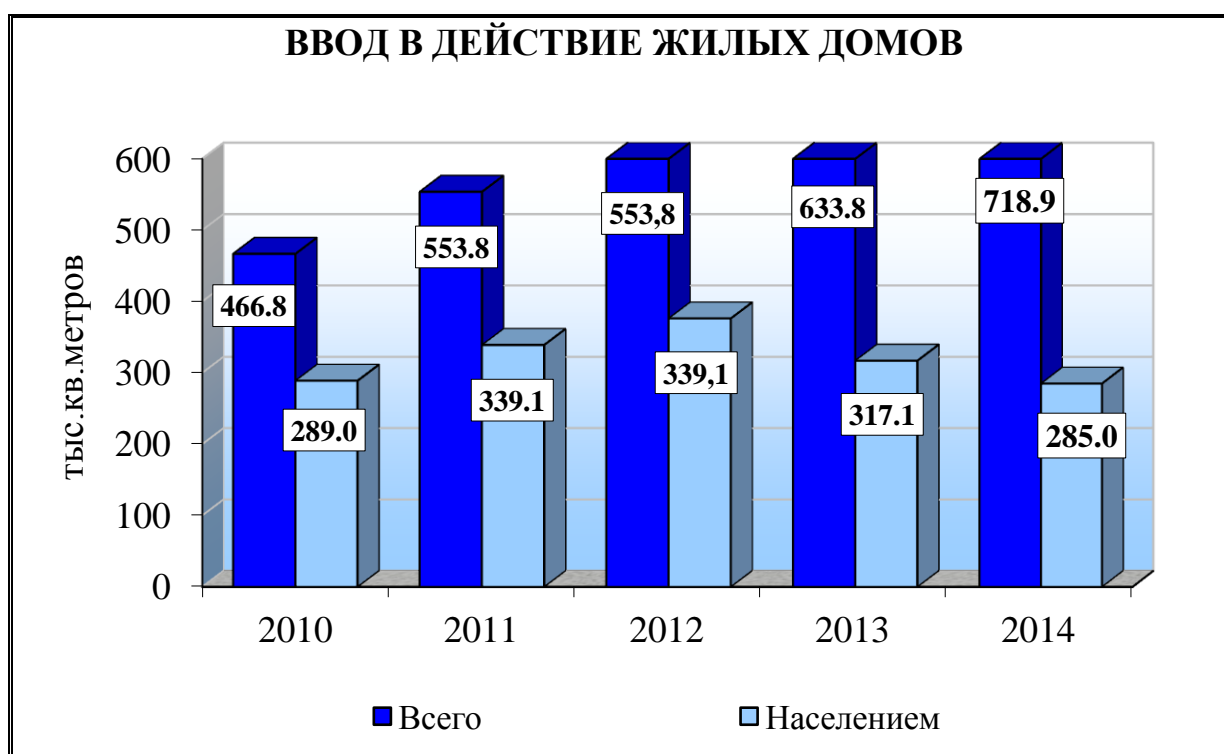

**15.3. ВВОД В ДЕЙСТВИЕ ОБЪЕКТОВ
СОЦИАЛЬНО-КУЛЬТУРНОЙ СФЕРЫ**

	2010	2011	2012	2013	2014
Общеобразовательные учреждения, ученических мест	–	144	–	224	–
Дошкольные общеобразовательные учреждения, мест	–	243	–	420	180
Больницы, коек	–	–	–	27	–
Амбулаторно-поликлинические учреждения, посещений в смену	–	25	60	100	30

**15.4. ВВОД В ДЕЙСТВИЕ КОММУНАЛЬНЫХ ВОДОПРОВОДНЫХ И
ГАЗОВЫХ СЕТЕЙ, АВТОМОБИЛЬНЫХ ДОРОГ
(километров)**

	2010	2011	2012	2013	2014
Водопроводные сети	66,5	37,4	27,9	24,5	32,6
Газовые сети	218,4	362,3	185,9	84,7	89,2
Автомобильные дороги с твердым покрытием	–	0,5	3,8	10,3	12,6

16. ТРАНСПОРТ И СВЯЗЬ

В разделе представлены данные об объемах перевозок грузов и пассажиров автомобильным транспортом, о протяженности автодорог общего пользования и аварийности на автотранспорте, а также данные о деятельности организаций, оказывающих услуги связи (операторов связи), и развитии их материально-технической базы.

Транспорт как вид хозяйственной деятельности подразделяется на транспорт общего и необщего пользования.

Транспорт общего пользования – транспорт, удовлетворяющий потребности организаций всех видов деятельности и населения в перевозках грузов и пассажиров, перемещающий различные виды продукции между производителями и потребителями, осуществляющий общедоступное транспортное обслуживание населения.

Транспорт необщего пользования (ведомственный), как правило, перевозит грузы и пассажиров своей организации.

На автомобильном транспорте **учёт перевезенных грузов** осуществляется по моменту прибытия.

Грузооборот транспорта – объем работы транспорта по перевозкам грузов. Единицей измерения является тонно-километр. Исчисляется суммированием произведений массы перевезенных грузов в тоннах на расстояние перевозки в километрах (милях).

Информация по перевозкам грузов и грузообороту автомобильного транспорта приводится с учетом оценки объемов работы, выполненной предпринимателями (физическими лицами), занимающимися коммерческими автоперевозками.

Пассажиروоборот транспорта – объем работы транспорта по перевозкам пассажиров. Единицей измерения является пассажиро-километр. Определяется суммированием произведений числа пассажиров по каждой позиции перевозки на расстояние перевозки.

Оператор связи – юридическое лицо или индивидуальный предприниматель, оказывающие услуги связи на основании лицензии.

Услуги связи – деятельность по приему, обработке, передаче и доставке почтовых отправлений или сообщений электросвязи.

Доходы от услуг связи – доходы от оказанных в отчетном периоде услуг связи: денежная наличность, поступившая в кассы организаций, и суммы, начисленные за оказанные услуги.

**16.1. ОСНОВНЫЕ ПОКАЗАТЕЛИ РАБОТЫ
АВТОМОБИЛЬНОГО ТРАНСПОРТА**

	2010	2011	2012	2013	2014 ¹⁾
Перевезено грузов автомобильным транспортом организаций всех видов деятельности ²⁾ , млн. тонн	16,4	14,9	15,9	14,5	14,1
Грузооборот автомобильного транспорта организаций всех видов деятельности ²⁾ , млн. т-км	1630,8	2053,7	2137,6	2126,5	2133,4
Перевезено пассажиров автобусами общего пользования ³⁾ , млн. человек	91,1	91,7	90,0	86,7	85,5
Пассажирооборот автобусов общего пользования ³⁾ , млн. пасс-км	1656,3	1702,9	1662,1	1580,0	1579,6
Протяжённость автомобильных дорог общего пользования с твёрдым покрытием (на конец года) ⁴⁾ , км	6129,8	6182,7	6697,4	7129,7	7358,0
Обеспеченность населения собственными легковыми автомобилями (в расчёте на 1000 человек населения), на конец года, штук	196,1	212,0	231,7	243,9	258,4
Число дорожно-транспортных происшествий и пострадавших в них на 100 000 человек населения:					
число дорожно-транспортных происшествий	101,8	124,6	172,0	159,5	146,8
погибло в происшествиях, человек	18,3	18,0	16,6	19,0	17,6
ранено в происшествиях, человек	119,9	156,7	228,7	209,8	193,7
⁴⁾ Данные предварительные ²⁾ Без оценки деятельности малых и микропредприятий ³⁾ Включая перевозки пассажиров и пассажирооборот, выполненные юридическими лицами (включая малые предприятия, кроме микропредприятий) и физическими лицами, осуществляющими перевозки пассажиров на коммерческой основе ⁴⁾ Включая дороги общего пользования местного значения, начиная с 2012 года - включая протяжённость улиц					

16.2. ОСНОВНЫЕ ПОКАЗАТЕЛИ СВЯЗИ ОБЩЕГО ПОЛЬЗОВАНИЯ

	2010	2011	2012	2013	2014 ¹⁾
Доходы от услуг связи общего пользования (в фактически действовавших ценах), млн. рублей	8459,0	9055,9	9695,5	10137,2	10064,9
Доходы от услуг связи, оказанных населению, в расчете на 1 жителя (в фактически действовавших ценах), рублей	4424,6	4561,0	4738,6	5470,1	7956,1
Отправлено (исходящий платный обмен), млн.:					
писем, карточек, бандеролей	8,9	9,5	11,0	11,3	11,5
газет и журналов	11,6	11,0	9,1	7,1	6,5
посылок	0,2	0,1	0,1	0,1	0,2
денежных переводов и пенсионных выплат	9,5	9,2	8,0	6,8	6,0
телеграмм, тыс. штук	67	60	61	62	48
Число подключенных абонентских устройств подвижной радиотелефонной (сотовой) связи (на конец года), тысяч	1925,0	2114,9	2212,4	2330,3	2279,4
Обеспеченность населения подвижной сотовой связью (в расчёте на 1000 человек населения), на конец года; штук	1491,7	1649,6	1735,9	1838,4	1805,4
¹⁾ Данные Минкомсвязи России, предварительные					

17. ТОРГОВЛЯ И УСЛУГИ НАСЕЛЕНИЮ

Раздел представляет статистику розничной торговли, общественного питания и потребительского рынка услуг. Состояние розничной торговли иллюстрируют данные об обороте и индексах физического объема оборота розничной торговли и общественного питания.

Оборот розничной торговли – выручка от продажи товаров населению для личного потребления или использования в домашнем хозяйстве за наличный расчет или оплаченных по кредитным карточкам, расчетным чекам банков, по перечислениям со счетов вкладчиков, по поручению физического лица без открытия счета, посредством платежных карт. Стоимость товаров, проданных отдельным категориям населения со скидкой в кредит, включается в оборот розничной торговли в полном объеме.

Оборот розничной торговли включает данные как по организациям, для которых эта деятельность является основной, так и по организациям других видов деятельности, осуществляющим продажу товаров собственного производства населению через торговые заведения, находящиеся на их балансе, или с оплатой через свою кассу. Оборот розничной торговли, кроме того, включает продажу товаров индивидуальными предпринимателями, физическими лицами на розничных рынках и ярмарках.

Оборот розничной торговли формируется по данным сплошного статистического наблюдения за крупными и средними организациями, которое проводится с месячной периодичностью, а также ежеквартальных выборочных обследований малых предприятий, выборочных обследований розничных рынков и ярмарок, индивидуальных предпринимателей в розничной торговле с распространением полученных данных на генеральную совокупность объектов наблюдения.

Объем платных услуг населению отражает общий объем денежных средств, уплаченных самим потребителем за оказанную ему (или членами его семьи) услугу или организацией (предприятием), в которой он работает (за счёт средств прибыли).

Платные услуги населению включают: бытовые, транспортные, услуги связи, жилищные, коммунальные, услуги гостиниц и аналогичных средств размещения, услуги системы образования, культуры, туристские, услуги физической культуры и спорта, медицинские, санаторно-оздоровительные, ветеринарные, социальные услуги, оказанные гражданам пожилого возраста и инвалидам, услуги правового характера и другие.

17.1. РОЗНИЧНАЯ ТОРГОВЛЯ И УСЛУГИ

	2010	2011	2012	2013	2014
Оборот розничной торговли, млн. руб.	103684,3	115442,5	132745,9	148304,0	163372,5
Индекс физического объёма, в процентах к предыдущему году	110,1	101,7	109,6	105,5	101,3
Макроструктура оборота розничной торговли, процентов:					
продовольственные товары	48,9	50,5	49,7	48,5	49,2
непродовольственные товары	51,1	49,5	50,3	51,5	50,8
Оборот общественного питания, млн. руб.	2611,0	3398,4	3829,7	4470,0	5186,0
Оборот розничной торговли на душу населения, тыс. руб.	80,0	89,7	103,8	116,7	109,3
Объём платных услуг населению (в фактически действовавших ценах), млн. руб.	30236,5	34206,7	37880,0	42159,0	44241,2 ⁴⁾
Индекс физического объёма платных услуг населению, в процентах к предыдущему году	107,3	103,4	105,3	102,3 ²⁾	106,52 ²⁾
Объём платных услуг на душу населения, руб.	23329,1 ¹⁾	26593,4	29633,3	33169,3	34971,7 ³⁾
¹⁾ Показатель рассчитан с использованием численности населения, пересчитанной с учётом итогов Всероссийской переписи населения 2010 года ²⁾ В целях обеспечения сопоставимости в динамике расчёт ИФО произведён по отношению к данным предыдущего года, пересчитанным по методологии формирования официальной статистической информации об объёме платных услуг населению, утверждённой приказом Росстата от 26 июня 2013 г. № 234 и введённой в действие с 1 января 2014 г. ³⁾ Данные предварительные					

**ИНДЕКСЫ ФИЗИЧЕСКОГО ОБЪЕМА ОБОРОТА
ОБЩЕСТВЕННОГО ПИТАНИЯ
(в процентах к предыдущему году)**

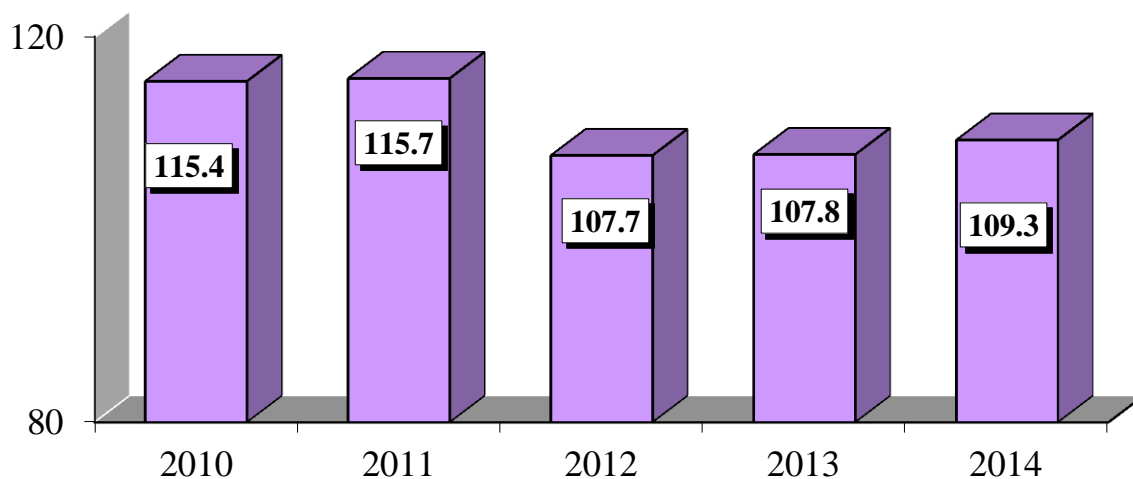

**ОБОРОТ РОЗНИЧНОЙ ТОРГОВЛИ
В РАСЧЁТЕ НА ДУШУ НАСЕЛЕНИЯ
(рублей)**

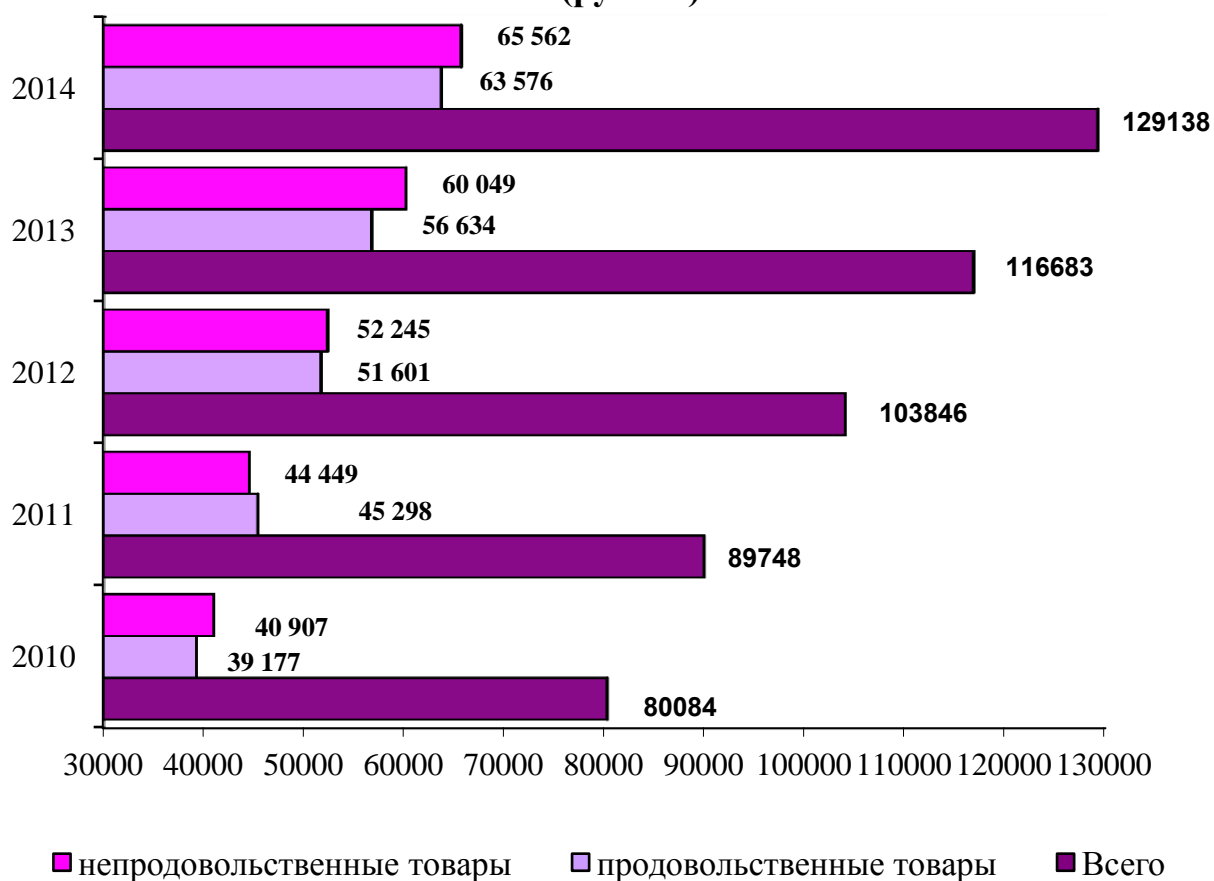

**ИНДЕКСЫ ФИЗИЧЕСКОГО ОБЪЁМА ОБОРОТА
РОЗНИЧНОЙ ТОРГОВЛИ**
(в % к предыдущему году)

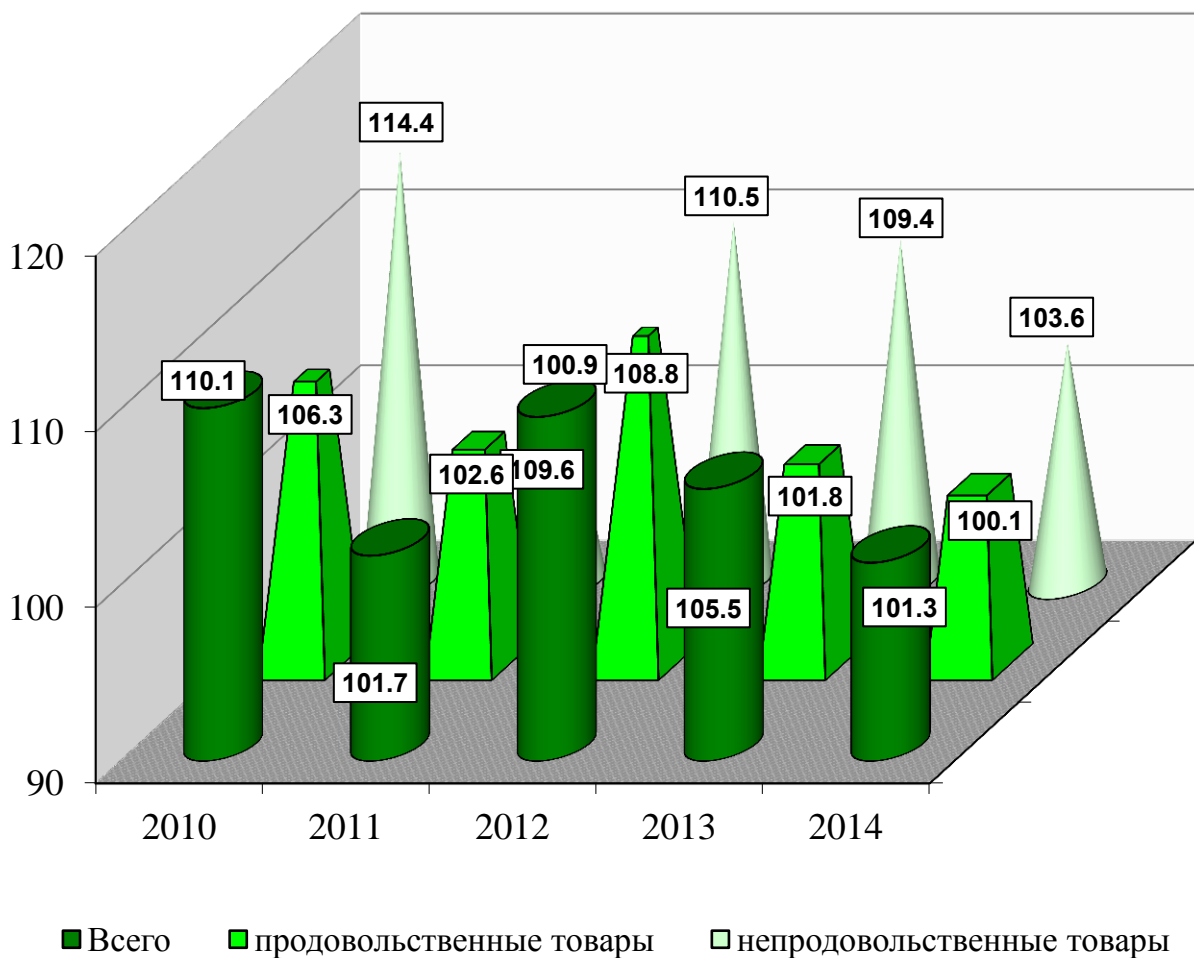

**СТРУКТУРА ОБОРОТА РОЗНИЧНОЙ ТОРГОВЛИ
ПО ФОРМАМ СОБСТВЕННОСТИ
(в процентах к итогу)**

2013 год

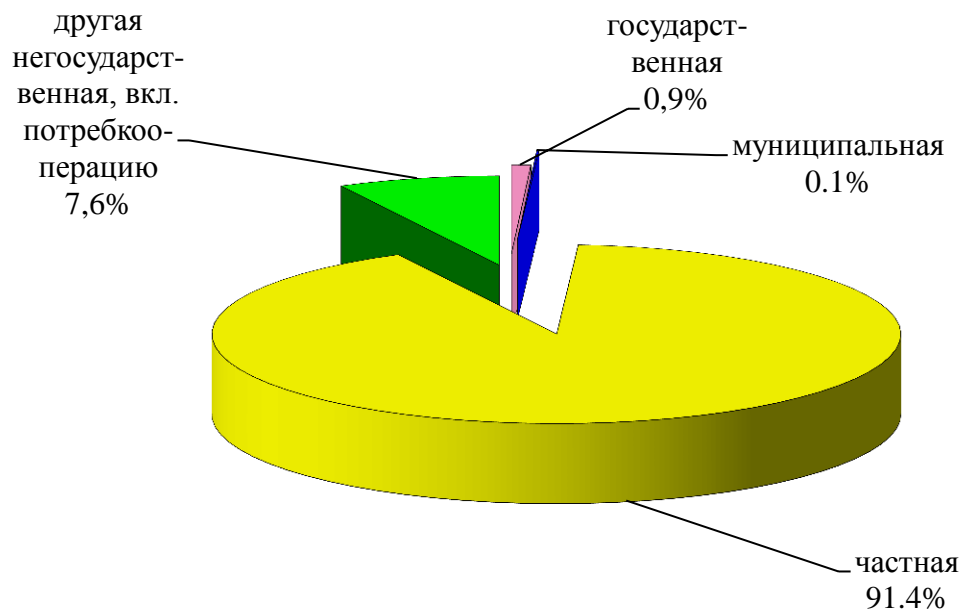

2014 год

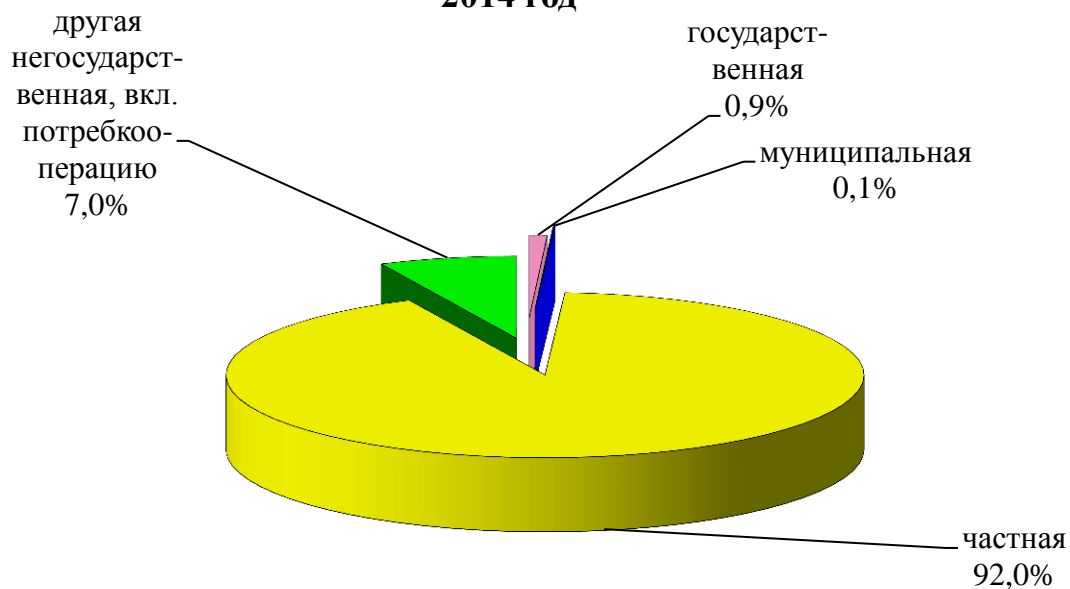

**СТРУКТУРА ОБОРОТА ОБЩЕСТВЕННОГО ПИТАНИЯ
ПО ФОРМАМ СОБСТВЕННОСТИ**
(в процентах к итогу)

2013 год

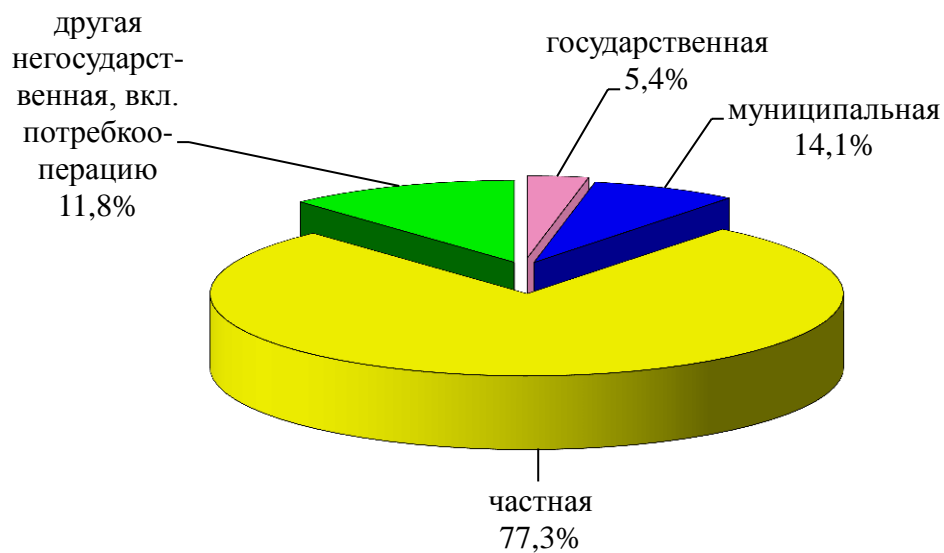

2014 год

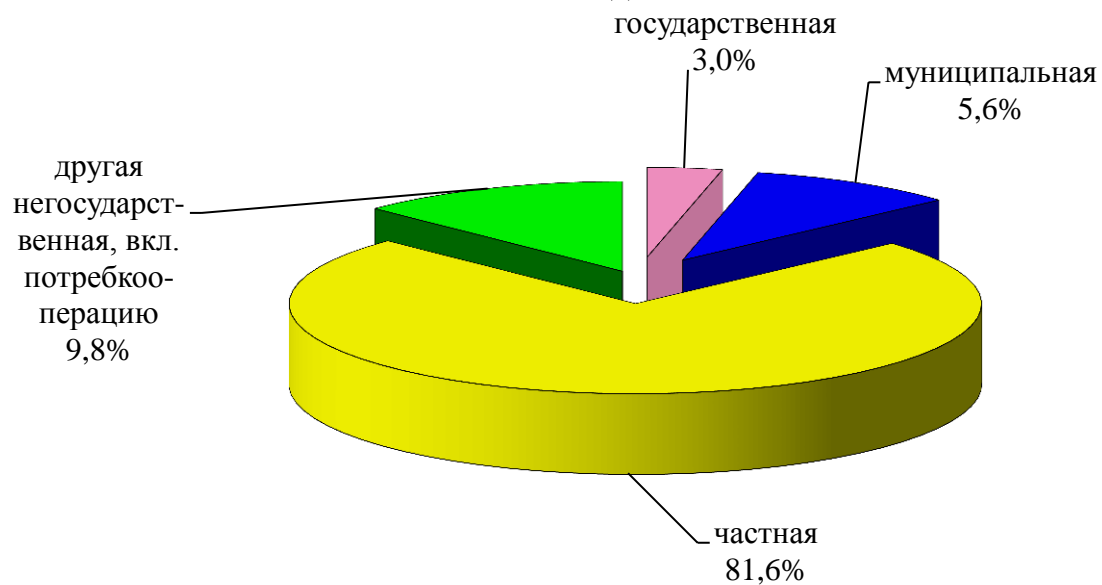

18. НАУКА

Раздел содержит статистическую информацию о состоянии и развитии научного и инновационного потенциала области.

Статистические данные охватывают организации, выполняющие научные исследования и разработки, независимо от их вида деятельности. Указанные организации классифицируются по следующим секторам деятельности: государственный, предпринимательский, высшего профессионального образования, некоммерческих организаций.

Персонал, занятый исследованиями и разработками – совокупность лиц, чья творческая деятельность, осуществляемая на систематической основе, направлена на увеличение суммы научных знаний и поиск новых областей применения этих знаний, а также занятых оказанием прямых услуг, связанных с выполнением исследований и разработок. В статистике персонал, занятый исследованиями и разработками, учитывается как списочный состав работников организаций, выполняющих исследования и разработки.

В составе персонала, занятого исследованиями и разработками, выделяются четыре категории: исследователи, техники, вспомогательный и прочий персонал.

Аспирантура – одна из основных форм подготовки научно-педагогических и научных кадров в системе послевузовского профессионального образования, предоставляющими гражданам Российской Федерации возможность повышения уровня образования, научной и педагогической квалификации.

Аспирантом является лицо, имеющее высшее профессиональное образование и обучающееся в аспирантуре и подготавливающее диссертацию на соискание ученой степени кандидата наук.

18.1. ЧИСЛО ОРГАНИЗАЦИЙ, ВЫПОЛНЯВШИХ ИССЛЕДОВАНИЯ И РАЗРАБОТКИ

	2010	2011	2012	2013	2014
Всего организаций	21	21	24	26	23
в том числе:					
организации, выполнявшие исследования и разработки в области:					

	2010	2011	2012	2013	2014
естественных и технических наук	10	10	12	12	10
общественных и гуманитарных наук	2	2	2	3	2
учреждения образования (ВУЗы и институты переподготовки кадров)	5	5	6	7	7
организации прочих видов деятельности	4	4	4	4	4

18.2. ЧИСЛЕННОСТЬ, ПРИЕМ И ВЫПУСК АСПИРАНТОВ
(человек)

	2010	2011	2012	2013	2014
Численность аспирантов (на конец года) – всего	1164	1078	909	778	728
из них очной формы обучения	696	673	557	487	456
Прием аспирантов – всего	425	339	274	243	201
из них на очную форму обучения	291	212	170	169	139
Выпуск аспирантов – всего	243	263	287	241	174
из них очной формы обучения	157	151	190	164	121

18.3. ЧИСЛЕННОСТЬ РАБОТНИКОВ, ВЫПОЛНЯВШИХ НАУЧНЫЕ ИССЛЕДОВАНИЯ И РАЗРАБОТКИ
(человек)

	2010	2011	2012	2013	2014
Всего работников	7589	6881	6983	7093	7047
из них имеют ученую степень:					
доктора наук	43	40	34	31	34
кандидата наук	242	254	247	249	240

19. ФИНАНСЫ

(по кругу крупных и средних организаций)

Раздел представляет статистику государственных финансов, данные о финансовой деятельности организаций.

Статистика государственных финансов ведет учет доходов и расходов сектора государственного управления.

Информационная база статистики государственных финансов сформирована на основе данных, разрабатываемых Министерством финансов Российской Федерации, Федеральным казначейством и Федеральной налоговой службой.

Бюджет – форма образования и расходования денежных средств, предназначенных для финансового обеспечения задач и функций государства и местного самоуправления.

Годовой бюджет составляется на один финансовый год, который соответствует календарному году и длится с 1 января по 31 декабря.

Доходы бюджета - поступающие в бюджет денежные средства, за исключением средств, являющихся в соответствии с Бюджетным Кодексом Российской Федерации источниками финансирования дефицита бюджета.

К доходам бюджетов относятся налоговые доходы, неналоговые доходы и безвозмездные поступления.

К **налоговым доходам** относятся доходы от предусмотренных законодательством Российской Федерации о налогах и сборах федеральных налогов и сборов, в том числе от налогов, предусмотренных специальными налоговыми режимами, региональных и местных налогов, а также пеней и штрафов по ним.

К **неналоговым доходам** относятся доходы от использования имущества, находящегося в государственной или муниципальной собственности, после уплаты налогов и сборов, предусмотренных законодательством о налогах и сборах; от платных услуг, оказываемых бюджетными учреждениями, находящимися в ведении соответственно федеральных органов исполнительной власти, органов исполнительной власти субъектов Российской Федерации, органов местного самоуправления, после уплаты налогов и сборов, предусмотренных законодательством о налогах и сборах; средства, полученные в результате применения мер гражданско-правовой, административной и уголовной ответственности, в том числе штрафы, конфискации, компенсации, а также средства, полученные в возмещение вреда, причиненного Российской Федерации, субъектам Российской Федерации, муниципальным образованиям, и иные суммы принудительного изъятия; иные неналоговые доходы.

Расходы бюджета – выплачиваемые из бюджета денежные средства, за исключением средств, являющихся в соответствии с Бюджетным Кодексом Российской Федерации источниками финансирования дефицита бюджета.

Дефицит бюджета – превышение расходов бюджета над его доходами.

Профицит бюджета – превышение доходов бюджета над его расходами.

Сальдированный финансовый результат (прибыль минус убыток) – конечный финансовый результат, выявленный на основании бухгалтерского учета всех хозяйственных операций организаций. Представляет собой сумму прибыли (убытка) от продажи товаров, продукции (работ, услуг), основных средств, иного имущества организаций и чистых доходов от прочих операций. Данные по сальдированному финансовому результату приводятся без субъектов малого предпринимательства в фактически действовавших ценах, структуре и методологии соответствующих лет.

Рентабельность организаций характеризует эффективность их деятельности, применяется для оценки прибыли.

Рентабельность проданных товаров, продукции (работ, услуг) рассчитывается как соотношение между величиной сальдированного финансового результата (прибыль минус убыток) от проданных товаров, продукции (работ, услуг) и себестоимостью проданных товаров, продукции (работ, услуг), с учетом коммерческих и управленческих расходов. В том случае, если получен отрицательный сальдированный финансовый результат от продажи товаров, продукции (работ, услуг), имеет место убыточность.

Рентабельность активов рассчитывается как соотношение сальдированного финансового результата (прибыль минус убыток) и стоимости активов организаций. В том случае, если получен отрицательный сальдированный финансовый результат, имеет место убыточность.

**19.1. ИСПОЛНЕНИЕ КОНСОЛИДИРОВАННОГО БЮДЖЕТА
УЛЬЯНОВСКОЙ ОБЛАСТИ**

(по данным Министерства финансов Ульяновской области;
без учёта внутреннего оборота, млн. рублей)

	2010	2011	2012	2013	2014
Доходы бюджета – всего	36123,4	39858,0	41874,5	41503,9	43186,1
из них:					
налог на прибыль организаций	5370,9	6079,4	7106,7	6794,5	6418,3
налог на доходы физических лиц	8508,6	9484,5	10773,7	11880,5	12506,7
акцизы по подакцизным товарам (продукции)	2877,0	3896,0	4244,5	4546,2	4817,8
налоги на совокупный доход	1144,6	1386,8	1746,3	1811,6	1846,8
налоги на имущество	2665,2	2774,4	3982,6	3917,8	3738,7
налоги, сборы и регулярные платежи за пользование природными ресурсами	24,9	24,4	33,4	29,4	29,4
доходы от использования имущества, находящегося в государственной или муниципальной собственности	786,7	749,1	718,0	949,0	888,6
платежи при пользовании природными ресурсами	269,8	254,9	249,4	235,5	265,7
доходы от продажи материальных и нематериальных активов	828,5	663,0	573,1	578,9	559,1
штрафы, санкции, возмещение ущерба	156,9	201,9	315,5	448,9	644,0
прочие неналоговые доходы	60,1	48,4	51,0	51,0	45,5
безвозмездные поступления	11839,4	12682,5	11523,3	9809,4	10945,7

	2010	2011	2012	2013	2014
доходы от предпринимательской или иной приносящей доход деятельности	–	–	–	–	–
Расходы бюджета – всего	37839,4	41716,9	46411,7	47508,9	47570,6
из них:					
национальная безопасность и правоохранительная деятельность	1124,4	1290,7	431,4	536,3	527,8
национальная экономика	5197,5	5129,1	6189,8	6825,7	6425,2
из них:					
топливно-энергетический комплекс	–	–	–	–	–
сельское хозяйство и рыболовство	2432,6	1817,8	1805,7	1886,2	1335,3
лесное хозяйство	214,2	168,3	187,6	171,8	186,4
транспорт	388,8	379,2	489,7	655,1	609,5
жилищно-коммунальное хозяйство	4262,6	3806,6	2909,4	1988,6	1663,7
охрана окружающей среды	39,5	51,5	26,8	25,1	12,0
образование	8450,7	9915,1	11858,1	13298,5	13725,5
культура, кинематография, средства массовой информации	1002,9	1365,3	1481,2	1522,3	1538,5
здравоохранение и спорт	4966,0	7362,3	9834,3	8420,1	8460,5
социальная политика	8570,2	9072,8	9359,5	10023,9	10007,1
Дефицит (профицит) консолидированного бюджета	-1716,0	-1858,9	-4537,2	-6005,0	-4384,5

**19.2. УРОВЕНЬ РЕНТАБЕЛЬНОСТИ (УБЫТОЧНОСТИ)
ПРОДАННЫХ ТОВАРОВ, ПРОДУКЦИИ, РАБОТ, УСЛУГ**

	Прибыль, убыток (-) от продаж в процентах к затратам на производство проданных товаров, продукции, работ, услуг				
	2010	2011	2012	2013	2014 ¹⁾
Всего по области	7,8	5,3	5,1	6,6	7,8
в том числе:					
сельское хозяйство, охота и лесное хозяйство	0,6	6,9	4,6	0,8	11,5
добыча полезных ископаемых	12,1	7,4	17,7	19,8	25,1
обрабатывающие производства	6,4	5,9	5,3	8,2	10,5
производство и распределение электроэнергии, газа и воды	4,1	5,2	4,0	2,4	2,3
строительство	7,1	5,3	-0,6	1,4	5,6
оптовая и розничная торговля; ремонт автотранспортных средств, мотоциклов, бытовых изделий и предметов личного пользования	2,4	0,9	3,5	3,7	1,9
гостиницы и рестораны	6,7	3,2	7,3	10,3	18,2
транспорт и связь	44,5	21,4	14,8	15,9	17,4
операции с недвижимым имуществом, аренда и предоставление услуг	2,5	2,8	2,7	6,6	3,1
образование	12,7	2,7	–	5,5	3,6
здравоохранение и предоставление социальных услуг	19,1	9,2	15,2	16,3	23,6
предоставление прочих коммунальных, социальных и персональных услуг	-22,8	-1,2	-1,1	-0,7	-0,1

¹⁾ По данным оперативной отчетности

19.3. ФИНАНСОВЫЕ РЕЗУЛЬТАТЫ ОРГАНИЗАЦИЙ
(млн. рублей)

	2010	2011	2012	2013	2014 ¹⁾
Прибыль					
Всего по области	11779,7	12124,9	17852,3	15916,9	16930,4
в том числе:					
сельское хозяйство, охота и лесное хозяйство	314,5	735,2	471,7	697,9	735,1
добыча полезных ископаемых	355,6	472,8	643,4	1533,4	2026,0
обрабатывающие производства	4155,3	4004,5	9794,0	6487,1	5029,1
производство и распреде- ление электроэнергии, газа и воды	785,7	825,4	642,0	604,2	675,0
строительство	520,8	540,0	107,7	309,4	723,3
оптовая и розничная тор- говля; ремонт автотранс- портных средств, мотоцик- лов, бытовых изделий и предметов личного пользо- вания	753,8	623,8	2642,0	2587,7	1039,8
гостиницы и рестораны	23,9	46,2	40,9	40,7	93,0
транспорт и связь	3669,4	3568,5	2566,8	1297,4	4892,7
операции с недвижимым имуществом, аренда и предоставление услуг	853,8	1074,7	862,9	2213,4	1460,0
образование	11,8	2,4	–	6,6	14,4
здравоохранение и предо- ставление социальных услуг	73,5	31,0	66,7	103,6	155,6

Финансы

	2010	2011	2012	2013	2014¹⁾
предоставление прочих коммунальных, социальных и персональных услуг	50,3	9,9	11,7	32,1	86,4

Продолжение табл. 19.3

	2010	2011	2012	2013	2014¹⁾
Убытки					
Всего по области	5009,4	7120,2	3579,6	6395,9	10613,5
в том числе:					
сельское хозяйство, охота и лесное хозяйство	1033,1	107,9	196,5	686,0	72,1
добыча полезных ископаемых	100,1	144,6	109,3	153,1	172,5
обрабатывающие производства	2470,6	4983,1	1626,3	3541,7	6795,2
производство и распределение электроэнергии, газа и воды	67,7	282,1	182,5	569,6	249,5
строительство	93,7	90,6	240,0	152,7	21,3
оптовая и розничная торговля; ремонт автотранспортных средств, мотоциклов, бытовых изделий и предметов личного пользования	63,4	127,8	72,2	279,5	1138,5
гостиницы и рестораны	1,3	12,1	0,8	7,5	3,9
транспорт и связь	295,6	292,9	345,4	297,3	422,1
операции с недвижимым имуществом, аренда и предоставление услуг	693,3	1055,4	774,2	640,8	1579,6
образование	0,0	1,0	–	0,7	–
здравоохранение и предоставление социальных услуг	0,7	3,2	2,6	7,5	–

Финансы

	2010	2011	2012	2013	2014 ¹⁾
предоставление прочих коммунальных, социальных и персональных услуг	146,3	16,1	11,6	3,3	6,8
1) По данным оперативной отчетности					

19.4. УДЕЛЬНЫЙ ВЕС УБЫТОЧНЫХ ОРГАНИЗАЦИЙ
(в процентах от общего числа организаций отрасли)

	2010	2011	2012	2013	2014 ¹⁾
Всего	32,2	28,9	30,2	34,2	30,0
в том числе:					
сельское хозяйство, охота и лесное хозяйство	40,8	23,9	20,0	23,4	20,5
добыча полезных ископаемых	46,2	50,0	45,5	30,0	28,6
обрабатывающие производства	30,8	23,6	22,4	32,9	31,0
производство и распределение электроэнергии, газа и воды	42,4	31,0	39,3	54,9	54,0
строительство	31,0	25,0	36,8	23,8	10,0
оптовая и розничная торговля; ремонт автотранспортных средств, мотоциклов, бытовых изделий и предметов личного пользования	21,4	22,1	22,5	38,2	18,0
гостиницы и рестораны	16,7	25,0	14,3	30,0	14,3
транспорт и связь	29,4	61,3	57,1	58,3	47,4
операции с недвижимым имуществом, аренда и предоставление услуг	39,2	34,3	41,3	33,0	34,7
образование	11,1	10,0	–	11,1	–
здравоохранение и	40,0	60,0	25,0	33,3	–

Финансы

	2010	2011	2012	2013	2014 ¹⁾
предоставление социальных услуг					
предоставление прочих коммунальных, социальных и персональных услуг	30,0	30,8	44,4	15,6	15,4
¹⁾ По данным оперативной отчётности					

20. ЦЕНЫ И ТАРИФЫ

Раздел представляет статистические данные об уровне и индексах цен (тарифов) на товары и услуги на потребительском рынке и цен (тарифов) в производственном секторе экономики.

Система индексов цен включает в себя индексы цен и тарифов на товары и услуги на потребительском рынке, на рынке жилья, цен (тарифов) производителей на промышленные товары, в строительстве, на сельскохозяйственную продукцию, на грузовые перевозки и на услуги связи для юридических лиц, а также цен на приобретаемую промышленными, строительными и сельскохозяйственными организациями продукцию. Эти индексы рассчитываются по данным наблюдения за ценами товаров (продукции, услуг) - представителей по выборочному кругу организаций всех типов и форм собственности и отражают изменение цен по обобщенным потокам товаров и услуг.

Индекс потребительских цен (ИПЦ) характеризует изменение во времени общего уровня цен на товары и услуги, приобретаемые населением для непроизводственного потребления. Он измеряет отношение стоимости фиксированного набора товаров и услуг в ценах текущего периода к его стоимости в ценах предыдущего (базисного) периода. ИПЦ является одним из важнейших показателей, характеризующих инфляционные процессы в стране.

Индекс цен производителей промышленных товаров (ИЦП) рассчитывается на основании регистрации цен на товары-представители в базовых организациях. Цены производителей представляют собой фактически сложившиеся на момент регистрации цены, отобранных организаций на произведенную продукцию (без косвенных налогов - НДС, акцизов и т. п.), предназначенную для реализации на внутреннем рынке, а с 2012 года и товары на экспорт.

Индекс цен производителей сельскохозяйственной продукции рассчитывается на основании регистрации цен в отобранных для наблюдения сельскохозяйственных организациях на основные виды товаров-представителей, реализуемых заготовительным, перерабатывающим организациям, на рынке, через собственную торговую сеть, населению непосредственно с транспортных средств, на ярмарках и т.п. Цены приводятся с учетом надбавок и скидок за качество реализованной продукции без расходов на транспортировку, погрузку и разгрузку продукции, а также без налога на добавленную стоимость.

Сводный индекс цен строительной продукции рассчитывается как агрегированный показатель из индексов цен производителей в строительстве (строительно-монтажные работы), на машины и оборудование, используемые в строительстве и на прочие капитальные работы и затраты, взвешенных по доле этих элементов в общем объеме инвестиций в основной капитал.

Индекс тарифов на грузовые перевозки автомобильным транспортом позволяет определить изменение фактически действующих тарифов на грузовые перевозки за отчетный период без учета изменения за этот период структуры перевезенных грузов по разнообразным признакам: по виду и размеру отправки груза, скорости доставки, расстоянию перевозки, территории перевозки, типу подвижного состава, степени использования его грузоподъемности и др.

Индекс тарифов на услуги связи характеризует изменение тарифов на основные виды услуг связи для юридических лиц.

Индексы цен на первичном и вторичном рынке жилья рассчитываются на основе зарегистрированных цен соответственно на вновь построенные квартиры и на квартиры функционирующего жилого фонда, находящиеся в собственности, если они являются объектами совершения рыночных сделок. При регистрации цен на квартиры учитываются их количественные и качественные характеристики.

20.1. ИНДЕКСЫ ЦЕН ПО СЕКТОРАМ ЭКОНОМИКИ
(в процентах к предыдущему году)

	2010	2011	2012	2013	2014
Индекс потребительских цен (тарифов) на товары и услуги	107,4	109,8	105,2	106,8	108,1
продовольственные товары	107,5	111,8	103,7	106,7	111,0
непродовольственные товары	106,8	107,4	106,1	105,2	105,6
услуги	107,8	109,2	106,4	108,9	106,8
Индекс цен производителей промышленных товаров	106,9	112,4	104,5	105,2	105,8
Индекс цен производителей сельскохозяйственной продукции	101,9	123,2	99,3	116,3	102,0
в растениеводстве	99,3	129,4	96,0	123,1	93,5
в животноводстве	107,6	112,8	104,3	107,1	113,5
Индекс цен строительной продукции	104,0	107,9	105,3	104,8	106,0
в том числе:					
производителей в строительстве (строительно-монтажные работы)	105,2	109,3	105,4	104,5	104,5
Индекс тарифов на грузовые перевозки автомобильным транспортом	104,2	110,2	106,5	98,6	98,5
Индекс тарифов на услуги связи для юридических лиц ¹⁾	103,9	103,2	102,5	99,6	101,4
¹⁾ Данные Федеральной службы государственной статистики					

20.2. ИНДЕКСЫ ПОТРЕБИТЕЛЬСКИХ ЦЕН
(в процентах к предыдущему году)

	2010	2011	2012	2013	2014
Все товары и услуги	107,4	109,8	105,2	106,8	108,1
Продовольственные товары	107,5	111,8	103,7	106,7	111,0
в том числе:					
мясопродукты	102,4	111,5	107,3	98,9	112,7
молоко и молочная продукция	112,6	112,1	102,7	106,9	117,0
рыбопродукты	103,1	106,7	104,7	99,8	111,7
хлеб и хлебобулочные изделия	105,1	118,6	106,0	109,9	104,6
макаронные и крупяные изделия	105,9	136,9	81,4	108,1	109,0
плодоовощная продукция, включая картофель	118,8	108,6	86,0	106,7	111,5
алкогольные напитки	109,8	107,7	109,4	122,9	110,4
Непродовольственные товары	106,8	107,4	106,1	105,2	105,6
в том числе:					
одежда	111,7	110,1	106,6	106,3	105,0
обувь	108,7	106,2	106,6	106,3	104,0
медикаменты	95,3	102,0	105,8	107,3	108,4
Услуги	107,8	109,2	106,4	108,9	106,8
в том числе:					
бытовые	103,9	110,1	107,4	107,3	110,0
пассажирского транспорта	106,0	112,7	110,4	107,4	106,2
связи	103,2	99,2	96,7	103,2	95,8
жилищно-коммунальные	111,7	113,7	105,6	109,9	108,6
из них:					
по газоснабжению	121,0	113,7	109,3	114,4	108,8
по снабжению электроэнергией	110,8	109,7	102,8	108,9	109,4

**20.3. ИНДЕКСЫ ЦЕН ПРОИЗВОДИТЕЛЕЙ ПРОМЫШЛЕННЫХ
ТОВАРОВ ПО ВИДАМ ЭКОНОМИЧЕСКОЙ ДЕЯТЕЛЬНОСТИ**
(в процентах к предыдущему году)

	2010	2011	2012	2013	2014
Добыча полезных ископаемых	115,4	127,3	118,7	104,4	114,7
добыча топливно-энергетических полезных ископаемых	116,3	132,4	121,9	104,9	114,0
добыча полезных ископаемых, кроме топливно-энергетических	100,2	100,0	100,0	101,2	117,8
Обрабатывающие производства	105,6	111,3	104,8	104,6	104,9
производство пищевых продуктов, включая напитки, и табака	109,0	115,2	106,6	107,9	108,1
текстильное и швейное производство	105,9	110,1	113,0	101,2	103,9
производство кожи, изделий из кожи и производство обуви	123,7	114,5	123,6	100,0	100,0
обработка древесины и производство изделий из дерева	116,4	109,0	100,4	103,0	101,1
целлюлозно-бумажное производство; издательская и полиграфическая деятельность	113,1	110,0	101,6	101,4	105,7
производство кокса, нефтепродуктов и ядерных материалов	119,4	118,3	113,8	109,3	–
производство резиновых и пластмассовых изделий	100,0	100,8	97,9	101,9	100,0

	2010	2011	2012	2013	2014
производство прочих неметаллических минеральных продуктов	91,8	109,4	102,7	104,8	100,4
металлургическое производство и производство готовых металлических изделий	101,3	120,8	105,2	103,7	101,0
производство машин и оборудования	106,1	117,5	116,4	110,8	111,3
производство электрооборудования, электронного и оптического оборудования	108,6	110,8	108,8	105,8	109,5
производство транспортных средств и оборудования	106,1	107,7	101,2	102,3	102,9
прочие производства	103,0	105,1	106,0	102,6	110,9
Производство и распределение электроэнергии, газа и воды (отпуск по сложившимся тарифам)	110,6	113,8	100,0	109,0	108,4
производство, передача и распределение электроэнергии	105,5	114,0	98,2	109,7	109,1
производство и распределение газообразного топлива	–	–	107,2	113,8	105,9
производство, передача и распределение пара и горячей воды (тепловой энергии)	115,3	113,7	102,0	107,8	107,8

20.4 ИНДЕКСЫ ЦЕН НА РЫНКЕ ЖИЛЬЯ

(на конец года; в процентах к концу предыдущего года)

	2010	2011	2012	2013	2014
Первичный рынок	98,4	103,5	108,7	105,1	102,9
Вторичный рынок	106,1	106,3	108,7	107,7	105,5

20.5 СРЕДНИЕ ЦЕНЫ НА РЫНКЕ ЖИЛЬЯ

(на конец года; рублей за один квадратный метр общей площади)

	2010	2011	2012	2013	2014
Первичный рынок	33330	33030	35213	36148	37998
Вторичный рынок	30999	33290	35722	38791	47118

21. ВНЕШНЕЭКОНОМИЧЕСКАЯ ДЕЯТЕЛЬНОСТЬ

Раздел представляет основные показатели статистики внешней торговли.

Экспорт – вывоз товаров с таможенной территории государства за границу без обязательства об обратном ввозе на срок более одного года.

Импорт – ввоз товаров на таможенную территорию государства из-за границы без обязательства об обратном вывозе на срок более одного года.

Оборот – сумма экспорта и импорта.

Сальдо внешней торговли – разница между экспортом и импортом. Положительное сальдо – если экспорт больше импорта, отрицательное (ставится знак "-") – если импорт больше экспорта.

Экспорт и импорт товаров приведены без учёта торговли с Республикой Беларусь, за 2011-2014 годы – без учёта торговли с Республикой Беларусь и Республикой Казахстан.

**21.1. ОСНОВНЫЕ ПОКАЗАТЕЛИ
ВНЕШНЕЭКОНОМИЧЕСКОЙ ДЕЯТЕЛЬНОСТИ**

(миллионов долларов США)

	2010	2011	2012	2013	2014
Внешнеторговый оборот товаров – всего ¹⁾	664,7	861,2	776,9	889,7	925,5
в том числе:					
экспорт	371,0	454,5	378,7	312,2	478,9
импорт	293,7	406,7	398,2	577,5	446,6
Внешнеторговый оборот товаров в % к предыдущему году	172,9	129,6	90,2	114,5	104,0
Сальдо внешнеторгового оборота товаров (положительное (+), отрицательное (-))	77,3	47,8	-19,5	-265,3	32,3
Коэффициент покрытия импорта экспортом, %	126,3	111,8	95,1	54,1	107,2
Внешнеторговый оборот услуг	758,5	562,4	514,3	589,3	437,6
в том числе:					
экспорт	548,1	376,1	311,2	365,8	254,2
импорт	210,4	186,3	203,1	223,5	183,4
Инвестиции из-за рубежа	102,8	67,5	137,4	109,2	... ²⁾
<p>¹⁾ Данные за 2009-2010 гг. приведены без учёта торговли с Республикой Беларусь, за 2011-2014г.г. – без учёта торговли с Республикой Беларусь и Республикой Казахстан</p> <p>²⁾ Данные отсутствуют, в связи с отменой ф. № 1-Инвест «Сведения об инвестициях в Россию из-за рубежа и инвестициях из России за рубеж»</p>					

**21.2. ЭКСПОРТ ОТДЕЛЬНЫХ ВИДОВ ПРОДУКЦИИ
ПРЕДПРИЯТИЯМИ И ОРГАНИЗАЦИЯМИ ОБЛАСТИ**
(по данным Приволжского таможенного управления,
в фактически действовавших ценах, тыс. долларов США)

	2010	2011	2012	2013	2014
Кондитерские изделия	1425	1668	1311	478	240
Какао и продукты из него	4316	3988	4685	3057	1621
Топливо минеральное, нефть и её продукты	7899	11772	17909	16998	20189
Продукты неорганической химии	8290	9616	7913	10452	10538
Пластмассы и изделия из неё	7949	173	70	77	28
Печатные книги, газеты и др.	2250	458	1532	3663	3228
Текстильные материалы	4004	2721	1653	575	124
Керамические изделия	1282	1398	1300	990	681
Древесина и изделия из неё	6896	4279	2386	2586	2081
Чёрные металлы, включая отходы и лом чёрных ме- таллов	3409	217	5244	2434	2536
Изделия из чёрных метал- лов	1572	1301	2765	7869	2592
Стекло и изделия из него	508	516	821	669	389
Средства наземного транс- порта	105813	150271	101597	102142	162984
из них:					
автомобили для пере- возки 10 человек или более	4348	4281	5087	2405	2222
автомобили легковые	15316	14594	7878	11870	8598
автомобили грузовые	18717	14955	11216	33366	4074
части и оборудование автомобилей	14723	9068	5457	7333	5441
Летательные аппараты	469	396	456	85	815
Оборудование и механиче- ские приспособления	9124	11375	13700	13624	12059
из них:					

	2010	2011	2012	2013	2014
станки металлорежущие	66	872	794	805	181
Электрические машины и оборудование	10012	15052	14149	11476	15147
Мебель, постельные принадлежности	18787	17829	15083	13944	20460
Приборы и аппараты	1356	1043	3631	1978	1607

**21.3. ИМПОРТ ОТДЕЛЬНЫХ ВИДОВ ПРОДУКЦИИ
ПО ПРЕДПРИЯТИЯМ И ОРГАНИЗАЦИЯМ ОБЛАСТИ**
(по данным Приволжского таможенного управления,
в фактически действовавших ценах, тыс. долларов США)

	2010	2011	2012	2013	2014
Рыба мороженая	–	–	–	–	–
Какао – бобы	17635	18463	15187	10870	2590
Топливо минеральное, нефть и её продукты	5000	6852	405	330	257
Продукты неорганической химии	208	116	485	924	224
Пластмассы и изделия из неё	6761	9127	12401	9917	13701
Каучук и резиновые изделия	5025	8977	7547	6998	6647
Бумага, картон	981	1297	2297	1324	1596
Печатные книги, газеты и др.	1091	402	321	1759	10868
Химические нити	108	105	157	65	137
Керамические изделия	270	5238	6213	3688	3098
Стекло и изделия из него	1468	2218	2739	3218	2958
Оборудование и механические приспособления	134994	147600	141167	147860	147871
Электрические машины и оборудование	25270	45358	41891	59487	72271
Средства наземного транспорта	43588	61994	109166	112378	130140

Продолжение табл. 21.3

	2010	2011	2012	2013	2014
из них:					
тракторы	–	290	308	371	643
автомобили для перевозки 10 человек или более	–	–	–	–	–
автомобили легковые	–	–	–	85	427
автомобили грузовые	–	–	3819	6152	9874
части и оборудование автомобилей	43544	57484	88044	96297	113369
Чёрные металлы	7135	5707	4391	4985	3390
Изделия из чёрных металлов	6442	11235	10263	11574	9428
Летательные аппараты	7942	40575	379	155936	4328
Мебель, постельные принадлежности	6942	12821	14368	11774	1976
Приборы и аппараты	4123	13078	12523	10566	11227

**21.4. ВНЕШНЯЯ ТОРГОВЛЯ ПРЕДПРИЯТИЙ И ОРГАНИЗАЦИЙ
ОБЛАСТИ С ОТДЕЛЬНЫМИ СТРАНАМИ ДАЛЬНЕГО ЗАРУБЕЖЬЯ**
(в фактически действовавших ценах, тыс. долларов США)
(по данным Приволжского Таможенного управления)

	2010	2011	2012	2013	2014
Экспорт товаров					
Абхазия	766,6	993,6	397,7	429,9	246,0
Австралия	281,9	401,7	93,6	533,3	310,1
Австрия	3,4	–	12,2	142,2	30,7
Ангола	–	–	2869,6	–	–
Бельгия	141,9	33,5	221,3	200,6	161,6
Босния и Герцеговина	7845,5	11426,6	16613,4	13243,3	11580,8
Болгария	406,1	498,9	457,3	140,1	223,4

Внешнеэкономическая деятельность

Продолжение табл. 21.4

	2010	2011	2012	2013	2014
Венгрия	897,7	1929,1	8611,7	7906,6	15664,1
Венесуэла	–	874,0	4270,9	–	–
Вьетнам	541,5	1641,1	1016,3	–	122,5
Гана	–	–	–	29,0	–
Германия	16440,1	15431,3	11783,6	11143,7	13238,8
Греция	24,9	–	–	10,4	17,4
Грузия ¹⁾	515,1	476,8	386,5	898,6	1321,9
Дания	78,6	180,5	225,1	312,0	379,1
Египет	16818,9	21912,8	4355,1	123222,5	301566,6
Израиль	24,3	12,7	–	0,1	36,6
Индия	2047,2	1961,7	4176,3	902,4	135,3
Индонезия	–	–	–	5,1	–
Иран	721,3	–	–	0,5	2089,2
Испания	90,3	499,3	338,1	150,9	253,6
Италия	866,4	448,0	111,0	645,3	1247,3
Йемен	135,0	–	–	–	–
Канада	292,7	222,8	283,1	22,5	–
Кения	20,5	–	–	2487,3	35,0
Кипр	3491,8	3865,6	2466,1	1585,6	71,8
Китай	3774,2	4973,8	4592,1	5016,0	4201,8
Колумбия	–	13,1	–	–	0,8
Корея (КНДР)	9,5	608,1	–	–	–
Куба	2041,0	1253,1	487,5	216,1	1010,8
Лаос	162,5	230,1	254,7	144,9	126,9
Латвия	452,1	1324,7	3897,3	5233,7	766,8
Ливан	–	37,4	–	–	–
Ливия	–	–	–	–	–

Внешнеэкономическая деятельность

Продолжение табл. 21.4

	2010	2011	2012	2013	2014
Литва	1326,2	3580,6	9134,3	3362,0	4121,5
Македония	–	–	–	–	–
Марокко	–	–	692,4	–	–
Монголия	10147,4	10501,7	10249,6	4504,6	2778,1
Нидерланды	1103,3	1998,7	154,4	22,0	1225,4
Никарагуа	42,0	221,7	600,3	471,7	50,6
Объединённые Арабские Эмираты	719,8	33,7	465,2	11,8	76,8
Пакистан	–	–	–	1,8	131,9
Польша	1120,7	1542,5	1000,3	1391,1	2254,8
Республика Корея	1124,1	193,3	235,3	970,7	–
Румыния	18,0	–	10,7	3,4	128,4
Сербия	961,3	726,4	183,7	183,5	350,7
Сирия	172459,6	278390,3	197704,9	7821,0	30257,2
Словакия	25,3	–	–	80,8	220,6
Словения	51,2	23,6	44,3	7,0	196,0
Соединённое Коро- левство	237,1	424,5	97,1	366,5	2813,9
США	22084,7	14673,2	29339,6	37831,5	29136,6
Судан	21,3	–	–	–	–
Турция	3570,5	695,0	381,0	127,8	292,8
Финляндия	142,7	–	929,5	–	62,4
Франция	601,0	894,6	2636,5	5929,6	4820,4
Хорватия	465,4	200,6	24,6	10,2	–
Черногория	–	–	382,5	–	–
Чешская Республика	1061,1	876,8	406,1	2812,5	1357,1
Швейцария	–	50,6	139,2	74,4	149,9
Швеция	–	30,3	–	14,1	19,6
Эстония	259,4	247,2	242,0	268,2	196,9

Внешнеэкономическая деятельность

Продолжение табл. 21.4

	2010	2011	2012	2013	2014
Эфиопия	–	1,9	6,2	–	–
Южная Осетия	–	348,9	219,0	–	112,8
Япония	1656,0	325,9	937,3	1585,4	306,2
Импорт товаров					
Австрия	3128,7	1684,7	2493,9	1683,5	1884,2
Бангладеш	151,0	120,3	212,9	220,0	114,5
Бельгия	2065,4	2367,8	6580,0	2249,1	2003,4
Болгария	191,4	81,4	–	275,2	150,7
Бразилия	–	16,6	163,4	843,7	1803,8
Венгрия	4920,3	6762,8	7060,0	5525,4	6414,2
Вьетнам	–	–	0,2	0,9	46,2
Гана	569,6	–	5186,1	6939,6	1288,8
Германия	99562,5	84171,5	70801,3	76795,0	103197,6
Гонконг	–	10,0	106,6	87,2	24,7
Дания	607,9	1008,9	558,2	1076,1	2037,8
Египет	–	372,1	–	233,0	–
Израиль	–	–	780,9	590,9	–
Индия	451,0	314,7	634,3	681,0	1185,6
Индонезия	1,5	–	126,9	140,5	9,8
Иран	5166,3	7318,0	2356,2	–	–
Ирландия	1,3	–	43,8	2,0	–
Испания	278,8	652,6	2118,4	10362,9	2923,5
Италия	20538,4	40653,5	18551,2	14969,6	13841,8
Канада	41,0	50,1	519,9	6474,1	7346,6
Китай	30328,2	61946,9	76379,1	106878,0	100567,9
Республика Корея	25587,5	28541,8	39698,9	13698,1	3182,2
Кот – Д' Ивуар	7621,9	11511,3	10001,0	3935,2	1301,2
Латвия	17,0	–	–	22,5	53,7
Литва	3515,9	8478,2	627,7	535,9	482,0
Малайзия	21,8	57,2	12,0	11,9	399,9
Мексика	286,3	473,4	562,1	599,4	502,8

Внешнеэкономическая деятельность

Окончание табл. 21.4

	2010	2011	2012	2013	2014
Нидерланды	413,2	2022,2	109,0	426,0	1230,7
Норвегия	28,7	1236,7	–	0,7	–
Объединённые Арабские Эмираты	–	–	2,5	–	–
Польша	4065,2	7351,6	4794,9	7726,5	7385,0
Португалия	249,4	347,4	17167,0	21833,8	393,0
Румыния	575,1	577,5	8584,2	16724,8	14647,3
Сербия	18,0	188,7	22,2	–	63,8
Сирия	1504,7	1537,4	568,9	–	–
Словакия	203,4	261,4	248,4	900,8	544,4
Соединённое Коро- левство	936,7	698,9	1166,2	910,8	1807,7
США	5751,6	9295,6	13433,5	12889,2	15113,5
Таиланд	1,5	1,1	2,4	46,1	104,9
Тайвань (Китай)	2390,5	2231,7	799,7	57,7	1509,7
Того	9443,7	6951,5	–	–	–
Турция	1670,4	5282,8	4236,1	10498,1	5346,3
Финляндия	50,8	2,3	2,3	473,2	198,6
Франция	3000,2	7231,6	8146,9	8414,9	11660,3
Хорватия	59,2	55,1	37,4	17,3	12,9
Черногория	–	–	385,3	–	–
Чешская Республика	19401,8	21604,9	24753,5	22765,3	34125,6
Швейцария	10703,9	6435,9	101,2	2383,2	915,6
Швеция	816,4	3210,1	310,2	90,2	471,6
Эстония	8,5	32,9	36,6	–	9,3
Япония	104,2	580,3	39803,3	35118,9	64378,3
¹⁾ С сентября 2009 года Грузия входит в состав стран дальнего зарубежья					

**21.5. ВНЕШНЯЯ ТОРГОВЛЯ ПРЕДПРИЯТИЙ И ОРГАНИЗАЦИЙ
ОБЛАСТИ СО СТРАНАМИ СНГ**

(в фактически действовавших ценах, тыс. долларов США)
(по данным Приволжского Таможенного управления)

	2010	2011	2012	2013	2014
Экспорт товаров					
Азербайджан	11062,5	9657,2	8188,4	9119,7	14973,3
Армения	2075,9	2103,3	4315,9	2844,6	2050,2
Грузия ¹⁾	–	–	–	–	–
Казахстан	19475,3	... ²⁾	... ²⁾	... ²⁾	... ²⁾
Кыргызстан	1642,4	2793,9	2317,8	2117,6	1041,3
Молдова	1113,2	1653,9	1219,8	1118,8	1216,3
Таджикистан	1162,7	1330,8	680,6	540,4	615,7
Туркменистан	4024,6	4601,4	3414,9	2802,6	3515,5
Узбекистан	3951,1	3331,2	5390,6	17411,8	5603,9
Украина	48068,6	39635,1	28659,1	32441,9	11150,4
Импорт товаров					
Азербайджан	–	–	–	134,9	160,0
Армения	210,1	235,8	230,2	653,9	409,3
Грузия ¹⁾	–	–	–	–	–
Казахстан	4774,6	... ²⁾	... ²⁾	... ²⁾	... ²⁾
Кыргызстан	54,5	–	–	–	–
Молдова	157,6	0,6	–	67,9	–
Таджикистан	22,2	–	2,5	49,2	40,7
Туркменистан	134,9	251,2	261,6	166,7	–
Узбекистан	125,7	325,7	354,2	375,0	93,3
Украина	20163,8	67850,2	26560,5	179389,0	32402,1
¹⁾ С сентября 2009 года Грузия входит в состав стран дальнего зарубежья ²⁾ С 1 июля 2010 года Республика Казахстан является членом Таможенного Союза					

Ульяновская область в цифрах. 2015

Краткий статистический сборник

Ответственные за выпуск:

Т.Т. Ефремов
Н.А. Студеникина
Т.Г. Токарева
О.И. Федосеев

Тел.: (8422) 32-47-67
32-47-05
32-43-82

Компьютерная верстка: С.В. Ряполова

Подписано в печать 29.05.2015 г.
Формат 60x84 1/32
Отпечатано на
ризографическом оборудовании
Тираж экз.

Гарнитура Times New Roman
Объем 4,6 усл. п.л.

Заказ №

Отпечатано в Ульяновскстате
432970, Ульяновск, ул. Энгельса, 1/32

Согласно "Положению о Федеральной службе государственной статистики", органы статистики являются собственниками собираемой и разрабатываемой ими статинформации. Росстату, его территориальным органам на местах предоставлено исключительное право на издание и распространение статистической информации.

При использовании материалов Ульяновскстата в средствах массовой информации ссылка на источник обязательна.

Периодические издания, статистические сборники, а также перечень разнообразной статистической информации и много другого интересного и нужного для себя Вы найдёте в "Каталоге статистических изданий и информационных услуг" Территориального органа Росстата по Ульяновской области.

Информация, публикуемая Ульяновскстатом, носит системный характер, раскрывает динамику явлений, подкреплена методическими комментариями, что делает её доступной для самой широкой аудитории.

Мы предлагаем Вам сотрудничество с нами, что обеспечит доступ к информации об экономике и социальной сфере Ульяновской области и муниципальных образований, и откроет новые возможности для Вашей деятельности.

Приглашаем Вас ознакомиться с Каталогом и стать клиентом нашей информационной базы по адресу:

432970, г. Ульяновск, ул. Энгельса, д. 1/32

E-mail: ulobl@statcom.mv.ru

[http: // uln.gks.ru](http://uln.gks.ru)

С нами также можно связаться по телефону:

(8422) 32-43-82; 32-47-05